PUBLISHER! COLUMBIA PUBLISHING CO., INC. THE SHUN PAO 中華郵政特准掛號立券總包寄送之報紙 FRIDAY AUGUST 2, 1940.

申報

中華民國貳拾玖年
捌月貳日星期伍
今日本報三大張
售國幣六分三厘
第二萬三千八百五十五號
本館地址 上海漢口路三〇九號
電報掛號 六〇七八
電話 九三二四五至八號轉接各部辦事處
INCORPORATED DELAWARE U. S. A.

握綢業權威・創薄利主義

老九綸

認明綸字 使君滿意

花色獨多 價鈿頂賤 地位寬暢 招待週到

南京路浙江路東 電話九三五〇〇

龜齡片

舉行特價贈送最後一天

龜齡片與夏令病

時居夏令，輒易患病，俗名疰夏，其原因固由於天氣炎熱，精神不爽，致影嚮身體健康，多生疾病，天愈熱，精神體力愈疲乏，因之胃口不開，飲食無味，快樂生趣，趨於苦悶，久之體力大損，消瘦困乏，加以飲食不慎，吹風貪涼，而腸胃病瀉痢，虎疫，傷寒，瘧疾，尤為易行發生之疾病，夏加於吾人之痛苦，實令談者變色，然欲挽救，亦甚易易，只須每飯後服龜齡片四五片，則不但飲食香甜有味，食量大加，且補益體力，袪暑增神，心神康泰，精神爽適，對腸胃病更有藥到病除之效，增加抵抗病菌之能力，夏令病症雖多，決難侵犯體力康強之人，龜齡片不寒不燥，滋補體力，增長精神，實夏令唯一要藥也，

龜齡片可靠證明

龜齡片是專治男女腦衰腎虧的奇藥，是遺精失眠的秘寶，强健生殖力的仙丹，衰弱宿疾的實筏，其配製原料，為青春動物之生殖腺甲壯腺人工蛋白質，及活性酵素燐鐵蛋黃等所製成，早經北平內務部衛生試驗所化驗特許專賣，復經南京內政部衛生署化驗給證，可為龜齡片補力最佳信譽攸久之證明

民國十五年三月北平內務部衛生試驗所化驗
民國廿四年一月南京內政部衛生署化驗給證

●龜齡片主治各症●

腦神經衰弱。生殖力減退。性慾減退。發育不全。盜汗遺精。自瀆斲傷。子嗣艱難。老年衰弱。少年早老。髮白齒搖。耳聾目眩。精力疲憊。腰腿酸軟。視力減退。讀書善忘。癆傷吐血。肺結核咳嗽。發燒羸瘦。及消化器病。食慾減退。營養不良。心臟衰弱。貧血不眠。糖尿病。腳氣病。病後恢復。兒童發育不足。及女子胎前產後衰弱。經血病不孕病。均有特效。

特長 「龜齡片」且有極大滋補力，其一盒之效力，遠勝國藥參茸一斤，故凡吸鴉片者，老年衰弱者，青年腎虧者均宜速服「龜齡片」，此藥有滋補眞陰，鞏固玉關之力，患者速服無不見效，

區別 「龜齡片藥片」用高貴藥材，由化學操作製成片劑，服下之後直入血管，循環血中，增進新陳代謝機能，旺盛生殖能力，故四肢百骸，無不受益，補益精血，效能極大，

今天內 大特價每盒二元五角每打廿五元買一送一 明天 截止贈送仍售每盒三元每打卅元

維護夏令健康大犧牲

夏令暑熱，精神體力多感疲乏，對健康影嚮甚大，最易發生疾病，如泄痢，虎疫，腸胃病等，龜齡片為保持健康要藥，早已有口皆碑，刻接服用諸君紛紛來函，以龜齡片服用後，效力偉大，病獲痊可，並附謝函像片為證，以現值夏令，健康更須保持，請求舉行特價贈送一次，俾繼續購用，使體力益臻康强，免發生夏令疾病，詞甚懇切，本行以有關夏令健康，雖有犧牲，亦當竭盡綿薄，故特舉行大特價及贈送三日，每盒特價二元五角，每打廿五元，買一盒送一盒，買一打送一打，由七月卅一日起至八月二日晚十時止，每人限購一打，期滿截止贈送，照原價三元發售，

經售處 永安 先施 新新 大新
贈送處 新新 大新

電話購貨 六一一一九號 六〇一四三號

總經理 西摩路一二九弄五號 德生行啓

當男子之視線集中於女士時

汝之櫻唇曾否用

「美奇」唇膏

Michel

使有動人之美麗？

無論何處。汝當自承汝為最可愛者。且信任汝之櫻唇鮮艷誘人。「美奇」唇膏能予汝以此種信任。其神妙之香味。能使櫻唇芳香。為男子所心愛。「美奇」能使汝之兩唇嬌麗。其香霜底子。能四時保持兩唇之溫軟。

七種顏色：鮮紅—淺紅—紫紅—朱紅—桃紅—橙紅—深紅—

三種尺寸：特別—大號—普通

為化妝完善配合起見。請用「美奇」胭脂。「美奇」香粉及「美奇」美目畫眉化妝品。

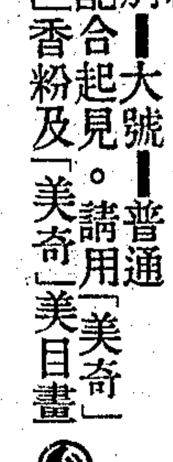

各大公司藥房均有出售

總經理 英商 德康有限公司

上海九江路一九〇號

熱天同床 同睡要同 服方便丸

熱天，大人帶領小孩同睡，身靠身，肉碰肉，易生熱癤，故每天臨睡前，大人宜服方便丸三粒，小人宜服方便丸一粒，以清內熱，免生外症，（夫婦同床者，宜各服三粒）

方便丸：大瓶一元小瓶三角

古法精製

三友奶糕

嬰孩代奶 滋養豐富 勝如眞奶 兒童代食 鬆而易化 不會積食 每盒一元

三友實業社

地址上海南京路電話九〇七八〇八

採取 真正西藏紅花・三大婦科良药 特選道地當歸・提煉合而為一 動物卵巢結晶・

紅花當歸品

功能 促進卵巢機能・調經活血種子 恢復性神經系・常服滋補健身 激底改造子宮・

主治 月經不調 月信參差 血色不正 經閉經痛 產後血虧 子宮虛弱 面黃肌瘦 久不孕育

本品分內服藥水及片劑二種。定價低廉。藥房均售。因其含有大量眞正西藏紅花之精汁。有極偉大之活血功效。故孕婦宜忌服之。

腦髓晶

採取動物之大腦與骨髓最新科學方法提煉製成

功能滋補神經營養腦部為補腦劑中之特效良藥

怡和藥廠監製 發行所寧波路四十號 電話一〇八五五

白濁專家 醫師姚佐頻 親自應診

白濁若不速治則能諸多變症甚致腫痛滑爛痛減則轉慢性毒更深毒延入骨髓必致瘋癱其害不堪言哉本醫師專醫新久白濁十有餘年經驗豐富信用卓著已治愈患者指不勝數處蒙病家發報鳴謝並由上海市衛生局發給化驗除根證明書可為鐵證特備各國最新白濁儀器新法治療保無痛苦功效迅速又特製白濁各藥悉從根本治理十八年曾多方醫治不愈者均能藥到病除永不復發並治梅毒橫痃下疳等症本醫師每日親自應診並無在外分設診所希患者注意特此聲明（診所）上海東新橋六馬路雷車站 電話九二六七五

愚園路漁光對面新建六六八弄

靜園新邨

三層花園洋房 租地造屋廿年期 造價 地租 萬餘元 滿期銀行代還原價

建成地產建築行 四川路一百十號二樓廿六號 電話：一三六四七號

萬盛泰昌記米行緊要啓事

敝行於本年七月十八日支出永大銀行H五四一六〇號七月十九期洋三千元付繳同業信亨米款，此票由信亨轉付文茂號，當據文茂來稱此票在途遺失，當由敝行向永大銀行掛失止付，並由文茂號委任楊謙茂律師代表於七月廿一廿二日登載申新各報聲明作廢，均各在案，敝行為鄭重起見，再行緊要聲明，上列失票如在五天內執票人不發生異議，敝行將全部票款付繳文茂矣，上列失票永遠作廢，特此聲明

萬康公司謝啓

日昨敝公司添設：往來・滙兌・信託・工程・地產・等五部開幕之期，辱荷高軒蒞止，復蒙寵錫隆儀，蓬華增輝，無任感幸，惟以招待欠週，尚祈鑒諒，專此佈謝，諸維朗照

瞿煥章啓事

茲因本人創辦之興光醫化儀器廠業務紛繁，對於舊有職務不克兼顧，故於即日起辭去禮和洋行職務，悉心研究，以求改進，務使本廠出品精益求精，以副醫藥界愛護之盛意，本廠除悉心自製醫療儀器消毒器具外，凡一切化驗上及製藥上應用之各項器具均能代客仿製，并兼營各項化驗器皿及醫療器械等，嗣後如荷賜洽，盼向麥特赫司脫路507弄24號電話六〇六一八辦事處或向昌平路九七一號電話三九三三二本廠均可接洽，茲備有精美目錄，承索即寄

上海禮和洋行啓事

本行前聘瞿煥章君推銷化驗儀器，茲因瞿君另有他就，自即日起與本行完全脫離關係，以後各大醫院學校化驗所及各界賜顧，希逕與本行陳光熙君接洽為盼，此啓 本行行址四川路六七〇號 電話一一〇三〇號

屠基宏啓事

基宏向任職上海怡和洋行西藥部（美國協東孚化學血清廠）代表經十有數載，蒙各界垂愛惠顧賜教，不勝銘感，茲因另就他職，故於七月卅一日向怡和洋行西藥部辭去各職，惟所有未料之定貨等項，當負責清理，自廿九年八月一日起，基宏就任上海信誼藥廠推廣部主任之職，倘望各界不吝惠教，是深感禱 此啟

倪文麟 王鈺瑛 結婚啓事

茲承徐燮烽楊春江兩先生之介紹並奉家長之命謹於六月二十八日在昆明結婚遠客天南一切從簡特此敬告諸親友

開浦拉 S.S. "CAPELLA" 快輪准於八月五日結關六日直放香港

接洽處華綸洋行 廣東路九十三號 電話一九二二八號

上海各學校招生廣告

國立清華大學民國廿九年留美公費生考試委員會啓事

本校本年度留美考試原定在香港同時舉行茲以交通困難香港一處著即取消其業經通信報名准在港應考者如擬改在滇或渝應考須用掛號函聲請否則於考試完畢即將所交各件寄還此啓

升學注意

全國各地學校林立欲求設備完善之學校殊非易事尤其在現今時局混亂狀態中更加困難如選擇不愼遺悞前途則不堪設想同人等雖不敏責任非敢後人特聯絡專家租用一二四四號中華郵政信箱廣爲指導希我正在求學時代靑年切勿以等閒視之致遺悞於將來也 王天穆等同啓 七，二五，

東吳大學招生

(文學院)國文英文政治經濟社會歷史各系(理學院)生物物理化學化工醫預護預等系(法學院)法律會計二系(體育專修科)(報名日期)八月八日至十四日每日上午九時至十二時(考試地點)文理學院在虞洽卿路慕爾堂二樓 法學院在南京路慈淑大樓三樓(報名)(考期)八月十六日十七日

復旦大學招生

(系別)文理法商學院各系一年級新生及二三年級轉學生(報名)八月廿二廿三廿四三日(考期)八月廿五廿六兩日(報名及考試地點)赫德路五七四號本校(簡章)函索附郵二分(附註)錄取後願往重慶本校肄業者應於報名時註明

震旦大學招生

震旦女子文理學院暨附屬中學女生部招生 班次 大學各系一二年級 初高中一二年級 報名 即日起星期日除外每日上午九時至十一時 考期 八月二十二日上午八時半起 校址 蒲石路一八一號西首隔壁索章附郵二分

教育部立案 無錫國學專修學校招生

(班次)五年制及三年制一年級新生各級插班生(考期)八月十八日(章程)函索附郵二分(校址)上海戈登路三三六號 校長唐文治

滬江英專

業餘晨夜班 五年制專科日校(秋季招生)

程度 初讀起至大學二年止分七級暨會話班男女兼收 課時 專修組每日上課二小時 選修組每日上課一小時 報名 新舊生須繳相片一張留額金五元(繳費時扣還)即日起辦理報名註冊隨時以各級額滿爲止 附告 本校業餘班課程與一般英文夜校不同入學前應考 辦理限制 本校五年制專科(全日上課)遵照部令初中畢業生投考◉考期八月十五日即日索章報名在總校

新章備索

總校 慈淑大樓總辦公室5樓524號 一校 霞飛路688(馬斯南路對面) 二校 卡德路61(愛文義路口) 三校 愚園路愚谷村31(地豐路西) 電話九二七〇〇

中華職業學校招生

(科級)初級機械科土木科商科一年級新生初級機械科土木科商科二年級插班生(考試)八月四日上午八時起(報名)即日起至八月三日下午四時止(校址)愛多亞路浦東大廈三樓(電話)三七二二四號(附啓)簡章備索附郵一分

教育部特准立案 大光中學招生

(中學部)高初中一年級新生二三年級插班生(小學部)一年級新生及各級插班生(學費)高中廿二元初中十八元小學八至十二元 考期 小學部八月十一日 中學部八月十五日 校址 牛莊路底顧家弄

交大校友主辦 教育部備案 交通模範中學招生

(年級)初中各級高中一二年級(考期)八月十日(報名)即日起每日上午(校址)南陽路(哈同路東)一八六號 電話三三五七三 膳宿俱備簡章備索

南洋中學招生

(學級)初一新生 二三插班生(報名處)(一)北京路鹽業大樓五樓(二)法租界汶林路五二號分校(考期)八月十一日上午八時(報名)八月一日起至九日截止(附告)投考須知函索附郵二分

教育部備案 教育局立案 民立中學校招生

(班次)㊀秋始高初中一二年級插班生㊁秋始高初中一年級新生㊂春始高中二年級及初中二三年級插班生(報名)自即日起八月九日止隨繳原校證明文件二寸半身相片三張及報名費二元由本校給予准考證以便屆期投考(考期)八月十一日(簡章)函索附郵即寄(校址)威海衛路同孚路口四一四號 校長蘇穎傑

蘇州工業學校附中招生

(學級)初中一年級始業生及各級插班生(報名)即日起考試前一日止(考期)八月十日(校址)甯波路三三二號(山東路角)簡章備索

私立同德醫學院招男女生

招考班次：一年級新生二年級插班生 考期：八月十一，十二日夏季時間上午九時起 報名手續：即日起隨帶高中畢業證書及證件並二寸半身照片三張報名費一元投考保證金五元體格檢驗費一元向同孚路六十七弄一號本學院內報名

教育部特准立案 私立同德中學招男女生

一宗旨：遵照部頒課程標準對於普通各科特重數理除英文外加授德文 二年級：初中一二年級高中一年級 三報名：自七月二十五日起至八月九日止在同孚路六十七弄一號同德醫學院內報名 四考期：八月十日 五免費：本校爲救濟清寒子弟就學起見特設免費學額數名凡考試成績特別優良品行端正家境確係清貧者得免費入學 六附告：簡章備索

教育部備案 教育局立案 惠靈中學招男女生

(學級)高中(普通科商科)及初中各級男女新生及插班生(日期)考試八月五日報名即日起(校址)戈登路三三六號「新聞路口」(章程)備索(附啟)兼收住宿生

教育部備案 上海稽山中學招生

(一)班次 高中普通科商科秋始及初中春秋始各級新生暨插班生(二)考期 八月廿日(三)校址 戈登路新聞路口三三六號電話三五二六二(四)章程備索(函索附郵半分)

教育部備案 教育局立案 中國中學 男子部 女子部 小學部 幼稚園 招生

班次 高中普通科文組高中普通科理組高中商科秋始初中小學幼稚園春秋新生插班生 考期 八月十一日 報名 即日起 寄宿 額二百名 章程 函索即寄 校址 男子部小學二部 西愛咸斯路三八六號(電話)七五〇八〇 女子部小學一部 西愛咸斯路二四九號(電話)七七六四五

教育部備案 教育局立案 中華中學暨小學幼稚園招春秋季男女生

班次 初中各級小學各級暨幼稚園 報名 即日起 考期 八月五日 全日上課 膳宿均備 簡章備索 校址 (第一校)浙江路西七浦路北(第二校)法院後面愛多亞路西 馬霍路均樂邨

教育部備案 教育局立案 培眞中小學招生

(年級)初中一年級新生二年級插班生幼稚園暨小學一年級新生及其他各級插班生(男女兼收)(報名)即日起至八月四日下午止(簡章備索)(考期)八月五日(寄宿)以二十名爲限(校址)霞飛路底海格路八七五號(電話)72779

教育部備案 教育局立案 明德女中招生

考期八月十五日 校址 第一部 霞飛路六八八號 第二部 七〇〇號大廈 即在馬斯南路對面

私立務本女子中學招生

(報名)即日起(考期)八月二十一日上午八時起(校址)西愛咸斯路鄭家弄(逸園跑狗場後門對面)電話七三八六二 簡章備索(附告)本校因學額有限各級僅有少數餘額報名務請從速

教育部備案 教育局立案 華東女子中小學招生

2.1.初高中小學幼稚園新生及各級插班生 高中商科師範科插班生 報名：即日起 考期：八月十一日 校址：霞飛路華龍路口 電話：八五〇〇八 供應膳宿 簡章備索

教育部立案 務光女子中學(原名上海務本女中)招生

前市立務本女中改組 (年級)初高中師範一年級新生及各級插班生(校址)戈登路二三〇弄(愛文義路北)電話六〇三七五號(報名)即日起(考期)八月十日(附告)本校仍由前市立務本女中校長主持舊教員執教規章學科均無變動(簡章備索)

教育部備案 懷久女子中小學招生

㊀班次：A南部—初中高中師範科各級及高中普通科一二年級新生插班生 B北部—小學初中 ㊁報名：即日起 ㊂考試：八月四日上午九時 高初中考場在南部 小學考場在北部 ㊃簡章：備索 ㊄校址：南部辣斐德路南七七號 北部靜安寺路四七一號 孟德蘭路九福里出入 校長楊明暉

進修補習學校招男女生

總額四千 國文科英文科日文科商業科 特設英文專科 另設店員晚班每日二時 學費自二元 開學八月廿八 實授二十星期 星期日開始報名照常辦公 進修講座 本星期六晚之江大學訓導主任顧樂人氏講美國華僑生活 歡迎聽講券備索 校址 南京路虹廟隔壁女子銀行六樓 電話九四一九 章程備索

劉震建律師代表葉遐庵先生緊要啓事

茲據葉遐庵先生委稱[illegible] 劉震建律師事務所 北京路二八〇號 電話一〇五〇七

奚士昌律師代表董仲氏聲明與董慶女脫離母女關係啓事

茲據當事人董仲氏委稱次女董慶素性惡劣不受家訓近更揑造事實將其先父建才公死亡日期顛倒向氏訴請析產冀得非分不孝無異核其行爲顯無母女恩情爲此委請登報聲明與次女董慶脫離母女關係嗣後該董慶在外一切行動以及借貸等情概與氏不涉等語前來據此合代登報聲明如上諸希公鑒 事務所 上海辣斐德路辣斐坊四十九號 電話七四〇六一號

李琳律師受任益泰號常年法律顧問並代表通告

本律師茲受益泰號聘任爲常年法律顧問嗣後如有侵害該號一切權益者及其他法律事件本律師當依法保障之又據本號聲稱本號現租定漢口路四四六號三樓三三三號爲營業處所擇於本年八月一日開始營業如蒙光顧自當竭誠歡迎等語前來合亟通告如上 事務所成都路四九三弄八號 電話三四〇〇九

朱泰清律師代表華泰大昌華興立昌鼎昌瑞祥等紗號催告協昌祥紗號股東王芑泉翁旭初蔡長源啓事

茲據當事人華泰等號來稱協昌祥紗號於本年五月間向華泰大昌華興五號分別定購五月期棉紗共四十件茲因逾期尚未出貨迭向催告避而不理又結欠立昌國幣八百元鼎昌二千四百廿五元瑞祥二百五十元正同樣置之不理爲特委請貴律師再行登報催告轉限於本月五日起五天內將所該之款如數前來清償並將定購之紗全部出去否則依照市價代爲變賣所有虧欠一併訴追等語前來據此合代登報啓事如上 事務所拉都路一五八號二樓 電話七五二六八號

上海市商會爲證明茂華藥廠商業登記事徵詢有無依據商業登記法第二十一條之規定提出異議公告

本會頃據茂華藥廠來函以爲商業創設之臨時登記請求本會具書證明其並無商業登記法第二十一條之情事等語到會除派員調查外尚恐本市地方遼遠調查容有未週用特登報公告如本市區內有與該廠爲同一之營業使用上述同一之商號已依法登記領有登記證或經濟部臨時登記通知書者希即附同上述證件於本公告之日起十四日內來會聲明由本會查明其有無商業登記法施行細則第三十四條之情形再行辦理否則本會即依據該廠之請求爲之證明特此公告 創設年月查明開列於本會[illegible]

上海市商會爲國貨證明清單事公告

查本會前據浙省機織業同業公會[illegible]本會發給國貨證明清單之工廠行號如棉布號[illegible]留情事當經查得本市有專做此項代領業務之張某冒名招搖以致正當商界誤受其愚即經委託陳霆銳律師依法訴究在案近據報載另案發現代替棉布號冒名領證[illegible]凡該業已有同業公會之組織者必須先由該工廠行號向該管轄同業公會登記方能於貨品行銷時批銷登記[illegible]嗣後如再有自稱可以向本會代領國貨證明清單者各工廠行號肆其招搖者務希指名報告[illegible]

趙華醫師啓事

鄙人執行診務以來每當夏季特別忙碌心臟因而衰弱近因喉疾發作損及心肌業經榮道源醫師用心電測驗詳加診查囑認爲應需休養數星期之必要故自即日起暫行停診至開診日再另行通告特此通告友好病家諸希原諒

湖州會館通告

寄柩家屬 公墓經費付清以後除自行提回外亦無他費惟前寄殯房租資因看守多年按照租期收取望各家屬隨帶柩票及租資速來江西路452二樓換取公墓證書每日下午二時至五時星期不停限八月底結束不再登報延期此布

樂園殯儀館

最新型大禮廳 寬暢清潔 足容千人 電氣樂隊 全滬獨一(五〇元)

新建宮殿廳 完全皇宮佈置 極端富麗莊嚴 是否全滬獨一 歡迎參觀比較(二百元)

西式禮廳 時代建築 新穎設備 全滬獨一 人人贊美(一百廿元)

宮殿廳 裝璜貴族化 定價平民化 適合上等經濟 不愧全滬獨一(九十元)

經濟禮堂 接尸成殮 房間設備 過夜水電 例不加費

二十元殮殯(一百四十)

辦事處 大西路愷信路口 四路公共汽車直達 電話[illegible]

地點安全 安樂殯儀館 設備完全 禮堂大小俱有 服務週全 [illegible] 電話 地址 [illegible]

白宮殯儀館 電話 23456 23123

禮廳：寬暢，價廉 殯殮：經濟，實惠

館址 大西路五十二號 二路 十四路公共汽車直達

世界殯儀館

地點絕對安全 服務保證滿意 定價公道不貶 並無巧詞取費 特聘專門人才 管理各項事務

電話 21909 23443

館址 在英租界康腦脫路英商公共汽車總站對門

英商 大衆殯儀館

屏絕虛偽號召 提倡信義道德 ●到本館治喪 既經濟 又實惠 ●寄本館殯舍 既穩妥 又安全 ●電話 34309 館址 英界膠州花園西首昌平路底

國泰殯殮禮堂

新建新型自禮堂 拾五元起 包括接尸禮堂化裝

本所寄柩二元至十元 電話 23057 23082 23670 館址 靜安寺大西路七十二號衛家汪口

中華殯儀館

地點租界中心 安全便利無比 紫楠經濟大廳 陳設富麗 經濟禮堂 念元 經濟殯殮 九十元正 包括禮廳汽車接屍化裝建殮木材 壽器 本館存材充足大小尺寸俱全售價照原料飛漲不因常低廉 電話 30085 館址 小沙渡路星加坡路口 北四路電車直達

中國國貨銀行發付股息通告

本行第十期股息週息六釐經董會議決定於八月一日開始照付即請各股東攜帶第十期息票向上海法租界霞飛路五百十二號本行上海分行收取特此通告 中國國貨銀行啓

大中磚瓦股份有限公司召集股東臨時會通告

茲經董事會議決定於八月十八日下午三時在牛莊路本公司事務所召集股東臨時會討論增加資本以維營業等重要問題務祈各股東準時出席或委託代表出席共抒卓見爲荷 董事會啓

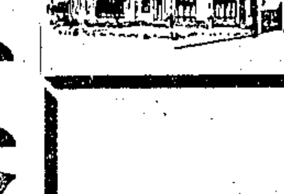

昨日敝院開幕 辱承 惠臨指教隆情厚誼莫名感荷 謹此鳴謝諸希 譽鑒

國際療養院院長周金華謹啓

院址 威海衛路馬霍路口

勸募鎮海急賑啓事

竊吾鄉不幸此次罹災[illegible]存活方法[illegible]外人生[illegible]萬[illegible]災情[illegible]解囊以蘇災黎[illegible]

鎮海急賑委員會委員 陳紹先 張冶庭 陳楣卿 王賡才 等同啟

收款處 巨籟達路同福里四號 甯波路景行里廿一號乙豐紗布號 世界紅卍字會總辦事處 南京路中華勸工銀行 天津路惠中銀行

旅滬鶴山同鄉會籌賑米荒啓事

敬啟者本邑米荒嚴重[illegible]災黎[illegible]捐國幣二萬二千餘元[illegible]旅滬鶴山同鄉會[illegible]

有美皆備
無麗不臻

款情各有賞心物
郎愛品茶儂愛烟
美麗牌

華成煙公司出品

本報今日要目

國內 美禁止飛機油輸往各國 財部正式宣佈法幣英鎊新匯率 馬君武逝世
國外 美蘇談判續訂商約 南大西洋英德第二次海戰 英驅逐艦歡喜號被炸沉沒 蘇聯中委會通過現行外交政策 美衆院通過兩洋海軍經費案
上海 領團今日續開會議商制止恐怖行動 阿樂滿坦白聲明堅信法律與秩序 日限制內地貿易美商會採措施 大美晚報機器房發現鉅型炸彈

第一張…國內外要電
第二張…國際電 本市新聞 教育體育 春秋
第三張…商業新聞 游藝界

昨日本報發報時間 六點三十五分

美政府禁止 飛機油輸往各國

西半球各國不在禁止輸出之列

日受影響最大認美此舉爲反日

◉華盛頓 美政府頃已禁止飛機油輸往各國、惟西半球各國除外、而在西半球以外之美人航空公司、亦仍許獲有飛機油、羅斯福總統秘書歐萊向新聞記者聲稱、輸出統制專員梅克斯威爾贊成此舉、總統乃予以核准、至於美國是否仍以汽油運往英國則渠未知之云、美當局既准美人公司獲有汽油自將與泛美航空公司等經營對葡萄牙及對太平洋綫航空業務者合作、(一日路透社電)

◉華盛頓 美政府飛機油輸出之禁令、雖適用於西半球外各國、然日本最受影響、因歐洲軸心國爲英國封鎖、早已不能輸入美油矣、美國此舉、是否與在華美人機續受日本壓迫與威脅有關、固無人知之、但海令適於此時發表、殊使人注意耳、英國供不受影響、因加拿大仍可採購、而可將其現存飛機油轉運英國也、同時英國並可從中美之委內瑞拉等處獲取新供給、(一日路透社電)

◉華盛頓 某一政府當局、昨日向合衆社記者聲稱、中、日兩國均深賴美國供給飛機汽油、但中國所受羅斯福總統禁運命令之影響、較日本所受者爲輕、英國封鎖緬甸公路後、中國之主要接濟路綫被阻 雖然日本仰賴飛機汽油於美國之外、尚有荷屬東印度羣島及委內瑞拉、但後二者僅能供給日本少許汽油、或謂日本或將利用較美國及歐洲各國所用者爲次之飛機汽油、因日本飛機所遭遇中國飛機之競爭、並不十分嚴重也、美國陸軍部曾堅持需用八十七至一百辛烷之汽油、日本飛機或將用七十至七五辛烷之汽油、據美國商務部所發統計、六月份 日本曾獲得飛機油五·○四八桶、今年首六個月、非美洲各國向美國 購買飛機汽油、總計一·二二三·六六二桶、而日本所購者、一○五·六六二桶、六月份、日本佔購美國飛機汽油主顧之第五位、次於法國、英國、南非及英屬東非、今年首六個月、日本佔購買美國飛機油之第三位、僅次法、英二國、去年六月份及去年首六個月、日本向美購買 飛機汽油之數字、爲二四·三二一桶及三四一·二八六桶、(一日合衆社電)

◉倫敦 路透社外交訪員稱、美國飛機油輸出西半球外之禁令、在倫敦權威方面觀之、乃美國防備侵略的政策中之一種天然步驟、蓋保持若干種重要物品之充分供給、係自衛動作中之必要辦法也、就英國所受影響而言、此間工業界謂、英國能從地球各處輸入燃料、此亦爲英國力量偉大之一證、(一日路透社電)

◉香港 東京電日海軍發言人、今日招待記者、論及美國禁止將飛機所用汽油輸至美洲以外問題、據稱美方此舉、不論其藉口如何、均可認爲美國反日或在經濟上對日實施壓力之表現、禁運一事、自爲對日之非友好行動、美國苟復此而行、則美國或有不得不充分考慮國際上所生反響之一日云、美籍記者繼稱美方此舉、當係針對歐洲之交戰國而發、發言人答曰、美方當係對德義而發、此種辦法、係一舉而兩得、記者問美國此舉、對日軍事行動有無影響、發言人躊躇少頃、答曰否、(一日電)

◉東京 日海軍省發言人大隈大佐頃聲稱、羅斯福總統禁止航空汽油輸往西半球以外之國家、已毫無疑義爲一反日行動、不論美國如何藉口、此舉已無疑爲一反日之行動、意在對日施行經濟壓迫、是乃一極不友誼之反日行爲、有謂以美國此舉、或係對付德意、何得便認爲反日、大隈答云「羅斯福恐係欲以一箭射死雙鵰耳」(一日合衆社電)

港粵邊界 日軍受創

◉英德 粵東華軍於二十四日下午三時向深圳之日進擊、日在蔡家園據樓頑抗五時、日一部向沙灣丹甲頭反撲、藉資牽制、又遭華截擊、日傷亡甚衆退去、同時華另一部向沙頭角附近日進擊、斃日甚多、殘日不支向中英交界之蓮麻塘一帶潰退、華正追殲中、(三十一日電)

馬君武 在桂逝世

◉桂林 廣西大學校長馬君武氏、一日下午六時在校病逝、氏素有胃疾、自長西大以來、於整頓發展校務、不辭勞瘁、上學期舊疾復發、幾經醫治、迄未痊愈、氏力疾從公、未暇休養、此次病勢轉劇、華醫束手、遂致不起、按氏爲桂林人、現年六十歲、早曾留學德國、得工學博士學位、(一日電)

孫科朱家驊 不赴蘇德

◉重慶 據此間宣稱、立法院長孫科將不赴蘇、組織部長朱家驊、亦將不往德國、閱似無中國代表團將派往蘇聯、按最近香港方面曾傳重慶政府已決定派遣特別代表團分別前往德蘇兩國、並謂朱家驊已被任爲赴德專使、及孫科被任爲赴蘇代表團領袖、(一日路透電)

華方褒崇 美籍顧問

◉重慶 美道路專家二人一名巴西、一名派德、均曾任交部顧問年餘、近已離渝、轉程返美、中國政府、頒頒給該兩專家以勳章、以示褒崇、(一日合衆電)

張學良 仍在貴陽

◉重慶 關於東南日報所載張學良在貴陽被蔣委員長下令扣留之消息、據此間宣稱、中日戰事未爆發前、張氏留於奉化、惟日軍在杭州灣登陸後、張即遷居貴陽附近之某地、自此即未他去、(一日路透電)

記者會黔分會 昨日成立

◉貴陽 中國青年記者學會黔分會今成立、推定王碩明·蕭民·殷顯予等九人爲理事、並致電蔣總裁·林主席及前方將士致敬、(一日電)

渝擊落日機 經過情況

◉重慶 三十一日中午十二時許、日陸軍航空隊以轟炸機三十五架、企圖犯華行都、飛至北音時、一見華機即慌亂、濫投數彈、向北飛去、嗣飛至合川上空、盤旋半小時之久、企圖自渝西地帶潛入市空、不料於銅梁上空與華機遭遇、華當予以猛烈之攻擊、日機受傷極重、倉皇投彈於銅梁郊外後、北飛至南江北郊時、日機一架因受傷墜落於山谷中、下午一時許、日海軍機八十架分三批來襲、先以其第一二兩批同時由北方闖入市空、華早有準備、乃以變形戰術先後突入日陣、迎頭猛攻、日機受傷而尾部冒黑烟者達十餘架之多、華機猛烈追擊、至彭水之東、當將其因重傷而落伍之日機四架、分別擊落、地點正在清査中、第三批日機目睹其第一二兩批潰敗慘狀、遂在涪陵附近肆虐後、退去、渝市於三時四十五分發解除警報、華機除有一架未曾歸還外、餘均安全凱旋、(三十一日電)

◉重慶 據官方宣布、昨日重慶遭空襲時、中國戰鬥機至少曾擊落日轟炸機五架、華機一架未返根據地、(一日路透電)

◉重慶 重慶經過兩星期之休息後、昨日又遭日機之轟炸、日機六十架參加轟炸、比利時公使館被擲一彈、當日抵達重慶附近之時、華驅逐機昇空迎戰、戰況如何、尚未宣佈、(一日海通電)

高血壓與中風之防治法

張希渠醫師譯著 凡體胖頭痛、眩暈、耳鳴、暴躁易怒、健忘、知覺麻木、失眠、氣急心跳等症候、多爲高血壓所致、亦即中風之先兆、本書對於血壓亢進之原因、中風之預防及其治療方法、靡不詳述無遺、無論醫家病者、均值得一讀、初版特價五角、代售處 白克路實隆醫院隔壁新新藥房

本書譯著者張希渠醫師 上午十至十二時在白克路實隆醫院應診 電話三一七四一 住宅輾斐德路甘世東路對面輾斐新邨二號B字一號房間 電話七八○一九

嗚謝國醫吳子深先生

去年仲夏小女忽患停經症中西醫士都認爲肺病處方日久無功漸形沉重以致臥床十閱月骨瘦如柴垂危奄奄束手無策今春唐君瑛莊囑請蘇州曹滄洲御醫之外甥吳子深先生醫治診斷爲乾血癆用人參熟地附片諸藥氣血并補業已經來熱解症遂痊然再小兒年十歲於一星期前忽患寒熱至四十度咳嗆氣急勢甚危險亦承先生診斷爲肺閉用細辛石羔湯而獲安可謂扁鵲復生着手成春矣不佞一子一女均得先生治愈心感之餘用特登報申謝並爲病家告也

吳醫師診所威海衛路一五四號(重慶路西首)電話三三五六二三

華東商行褚耕濤啓南京路三五○號電話一六一三一

粒粒精華

量少效宏·四季皆宜·
主治虛弱消瘦肺病哮喘瘰病腺病佝僂軟骨發育不良等症

好力生

比目魚肝油精 製劑中之權威

美國國際維他命公司 供給原料並鑑定單位

認明 好力生爲信誼藥廠著名出品之一風行已三載服過者競相稱譽

看清 好力生濃者匣上印金邊普通者印銀邊並印有長命牌註冊商標

記牢 好力生單位比大衆高成分比大衆濃以真貨實價博取服者信仰

信誼藥廠監製 藥房均售

鈣奶生

嬰兒代乳粉 成人滋養品
營養足● 消化易●
總經理 上海加華行 電話三四五四四

中西大藥房 全上海十六家 夏令藥品大廉價 今日最後四天

藥製白蘭地 大瓶七角八分 特價六角
虎牌十滴水 每瓶七角八分 特價五角
藿香痧藥水 每瓶七角八分 特價五角

功德水 大瓶二元六角特價一元二角 小瓶每打三元一特價一元半

中西時疫水
四十瓶裝原價二元六特價二元
二十瓶裝原價一元四特價一元
十瓶一袋原價六角半特價五角
一磅三元九角特價三元一角
大一元六角半特價一元三角
中瓶六角五分特價國幣五角
小瓶三角三分特價二角五分

飛勿動 藥水噴筒均售

九星避疫臭水
四介侖每聽國幣十元
一介侖三元七角五分
半介侖每聽國幣二元
二五介侖一元二角五分

九星殺蟲香水 原價二元五角 特價二元

電話購貨迅速便利 92727

中西大藥房電話服務部特價 每日在中西大藥房廣播無綫電台報告特價品
明星檀香粉 附有粉撲 水搽乾撲 兩極相宜 使用便利 每盒祇售一元五角 二百盒爲限 加送日月肥皂二塊再送價值五角金柄絲帶刻花扇一柄

明星香水廠

肥皂部有把握的出品

日月肥皂

日月肥皂亮晶晶

汏過衣裳香噴噴

專以高等質料取信於用戶
決不粗製濫造廉價爲號召

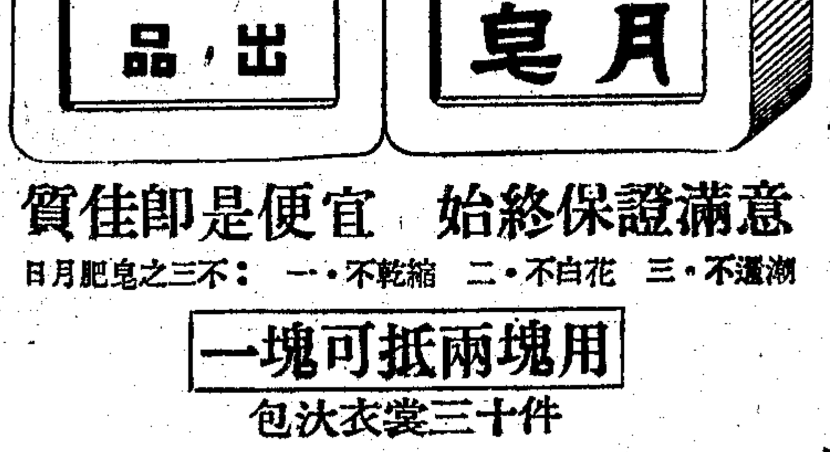

質佳即是便宜 始終保證滿意

日月肥皂之三不：一·不乾縮 二·不白花 三·不邋遢

一塊可抵兩塊用

包汏衣裳三十件

中西大藥房總店支店聯號均有出售

天成煙紙號 雲南路福祥里
錦泰衫襪廠 憶定盤路
恆裕泰號 戈登路
盤鑫義號 西自來火街
鴻益煙紙號 天主堂街
振肥煙紙號 新橋街
發達路商店 四川路一七○號
天成煙紙號 菜市路六八號
萬生煙紙號 四馬路西市
實成公司 四馬路西市
榮大煙紙號 四馬路西市
同泰煙紙號 雲南路三一號
裕華祥號 雲南路十五號
德順成煙號 雲南路菜餘里
生泰煙紙號 廣西路七號
源泰興煙號 東有恒路兆豐路
盛豐衫襪廠 北浙江路新衙門
葉瑞香齋 貝勒路七三八號
乾康煙紙號 極司非而路
成泰煙紙號 公館馬路東市
廣大煙紙號 公館馬路中市

富成記號 天潼路三一八弄
潤大盛煙紙號 派克路二五五號
祥興南貨號 辣斐德路
萬生新號 愷自邇路二四七
新華商店 新德路康腦脫路
大豐襪廠 新閘路戈登路
慶豐昌煙紙號 五馬路六六二號
西西土產公司 九江路中
彭永源號 萬羅路一一○號
永康商號 福煦路三八九號
兩儀煙紙號 敏體尼蔭路
源泰煙紙號 麥特赫司脫路
仁昌承煙紙號 皮少耐路五五號
福興襪廠 南成都路
三泰煙紙號 漢璧禮路
公泰煙紙號 愛多亞路
惠興煙紙號 大陸商塲
勤餘煙紙號 芝罘路十四號
協和煙紙號 天后宮橋南塲
元豐泰號 白爾路二七八號
福和煙紙號 拉都路

于後。其全部經銷者。每日在中西大藥房廣播無綫電台報告。域承銷權。請與批發處面訂辦法。茲將一部份本市經銷處披露銷。請寫明信片或致電接洽均可。外埠駐滬申莊。欲享某一區公司。百貨商號。南貨號。香燭棧。烟紙雜貨號。如欲經地點：福州路三一三號 電話：九六七五九

經銷日月肥皂 祇須函電通知
明星香水廠日月肥皂批發處

明星皂絲 肥皂當中新花樣 討人歡喜茉莉香 專洗呢絨絲織棉織物品 兼能浴身健膚洗髮除垢 每盒五角

老牌酵母製劑・大衆家常補品

寶青春

古詩今畫

功能　營養滋補。開胃强身。潤腸通便。却病强身。

主治　脚氣病。胃腸病。營養不足消化不良。皮膚病等。

成份　藥用酵母爲主劑。富含已消化蛋白質。各種惟他命。以及鈣質。微量銅鐵質等。有補粉補片補汁三種。

特點　原料上選。成份名貴。製法精究。滋味鮮美。多量服食。亦無流弊。爲男女老幼四時皆宜之廉價補品。

上海新亞藥廠製造

BIOZYGEN

各大藥房均售

私立廣澄高級職業學校（藥學）

資格：一年級新生須在初級中學畢業、二年級插班生須在高二肄業者或有同等學力者

學額：秋一年級新生三十名、秋二年級插班生五名

出路：畢業後由校方介紹各藥廠及醫藥衛生機關服務

考期：八月十五日

校址：新閘路一四八八號（小沙渡路西首）

（簡章備索函索附郵）

招生委員會啓

社評

日本舉辦的國際測驗

日本當局最近以所謂搜索外國諜報機關的理由之下，突然逮捕東京神戶各地著名英僑十二人；同樣措施的範圍，并已推演及於華北淪陷區；路透社東京主任訪員考克斯氏，且於被捕後墮樓慘死。這當然是英日兩國間極嚴重的現象，英國輿情激昂，英國當局亦不復能緘默；但聞英國所提抗議，日方認爲絕無理由而拒絕加以攷慮。

任何兩國交惡至於發現類此現象，原來不難推定其前途。蓋間諜工作與反間諜工作，性質上皆是有組織，有計畫，有政治軍事意味的國家行爲，且往往惟有存在於懷有敵意的兩國之間。間諜是國家隱藏的觸鬚，是化裝於最前綫的哨兵；本國必儘量掩護他，對方則必竭力從事於防範與撲滅。假定發現了眞性的大規模間諜案，無異於兩國圖窮匕見，短兵相接的開始。同時，却也絕對沒有證據不足，不恤打草驚蛇，以致妨礙自己的反間諜工作，而冒昧從事於公然逮捕的。國際的間諜冤獄，除非在政治腐敗，警探橫行不法的國家，決不會發生的；反之，國家行動性質的冤獄，是對於對方的侮辱與挑釁。我們從東京與倫敦兩國當局的兩面之辭，雖於黑白情僞既能得到一種明瞭的印象，仍不必代爲斷言於冤或不冤；然亦無論其爲冤或不冤，總之，不是短兵相接，便是侮辱挑釁。這在任何其他兩國，爲政策，爲榮譽，乃至於估量彼此實力之餘，當可立即顯示若此交惡的必然趨歸；僅有例外，便是今日的英日。

「英國在歧途上」，本報昨日已加申論。蓋英國當局對日本的意識，大多時代錯誤；既以爲際此生死關頭，再不能增加正面的敵人；又以爲只有讓步，纔能換取日本善意的中立；復以爲英國讓步政策可以扶助日本溫和分子之抬頭，防範極端分子蠻幹；他的見解如此，故這一次對於東京逮捕英僑案，雖明知其爲對於榮譽的侮辱，對於實力的挑釁，但是否唾面自乾，是否以牙還牙，還待英國對自身的一切，再作估價之後，始能明白。英國若此，日本亦在歧途。

云何日本亦在歧途？日本米內內閣的政策，當然隨上月十六日的總辭職而消逝，迄今閱十七日之久，誰能知道日本新政策究竟是何內容？近衛非不大言炎炎，謂必從速解決所謂中國事變，謂外交不但應付，不但消極的自主，且須爲今後三五十年之計，把握前途，自動創作；莫謂從發表此類片段的談片，以迄實現，不知究有幾許可能，不知需要幾許時光，即從打算開步走起始，也還有種種不同的方向，不同的途徑，不同的態度，不同的手法與步驟。若說不顧一切，特立獨行；則內在的，要看力量，要看氣魄；外在的，要看對方反應。如所謂解決中國事變，中國却決心保衛主權領土而不屈服於侵略。如强化德義日軸心，要看德義在血戰半途，得了局部勝利，怎樣纔理睬日本？如排擠英法在遠東的權益，要看英法是否俯首帖耳再三退讓？這些未來的前途，有其種種不同的可能，可至少有一半，操之於對方的中國，或德義，或英法，而不是日本所能操縱自如；難道近衛已經預知了一切，乃能把握住一切嗎？若使近衛竟然知一切，能一切，則不但不會上台句餘，緘默迄今；亦不會有逮捕英僑的舉措。

據日本方面對於所謂「檢查各國諜報機關」所非正式發表的：英國在日設有大規模的組織，日人稱之爲「諜報宣傳機關」；羅舉工作，一謂宣傳綱要在乎誘導日本親英反德，二謂宣傳對象乃爲日本元老重臣與社會上層以及言論界有力者與中堅分子，三謂宣傳方法要在發布小册子消息與影片云云；這顯然是各國國際宣傳的普遍工作，非所謂諜報，更不是間諜。罪在如此「諜報宣傳」，而被捕者竟至於畏罪自殺，寧非怪事？於是推想逮捕英僑，完全不是這麼一回事，日本在今日，有其憧憬的天堂，却又雙足深陷泥淖而上天無路。他希望英國俯首帖耳，再三退讓，却又不知道英國朝野對英國自身的一切，究竟作何估價？他希望德義肯與沆瀣一氣，但德義昂然已在勝利的中途，如何秋波，始邀愛寵？逮捕英僑，是對英對德的兩重測驗。英國方面激昂幾分鐘，誠不可知；而柏林對於此事，祗是冷然曰：「不足爲奇，英國在歐洲各國京城，均設有間諜機關」云。

虎標萬金油

藥力萬能　活人無算

時疫急痧　夏令各症　搽服兼施　無不立愈

虎標永安堂滬行

各大公司藥房煙兌店均售

平津日憲兵

盤詢救世軍領袖

詳問該軍在華北活動情形　平華方密切注意外僑行動

◉天津　昨日天津北平及北戴河之日憲兵會向救世軍各高級人員盤詢該軍在華北之活動、救世軍對於日憲兵之行動、並未報告英當局、此間英總領事今日爲此事接見各報記者時、亦不願發表公開之言論、當北平救世軍各領袖被憲兵司令部邀往報告該軍之各種活動時、天津救世軍副官亨麥頓女士之英租界寓所中亦有便衣日人數名前往、並詳加盤詢、此項往訪日人甚有禮貌、亨女士當卽供給一切消息、維持毫無隱諱之立場、此外尚有救世軍之其他英籍人員五人、（內有女子三人）皆寓於英租界中、以及現在北戴河之華克少校、亦均有日人造訪、並加詢問、據北平紀事報登載日憲兵又曾盤詢天津及大沽兩地之華籍救世軍人員四十三人、惟其中有無被扣或被擾者、則尚無消息、（一日路透電）

◉天津　此間英總領事、對日方昨日在華北盤詰英人之舉、不願有所表示、消息靈通方面相信、此事或將聽候倫敦決定云、（一日合衆電）

◉北平　報載此間救世軍主要軍官昨晨被邀至憲兵司令部、報告其組織及活動、報紙現斥救世軍「按期接獲倫敦滙出之款項、向來同情於反日份子」、憲兵部昔又盤問天津救世軍華員四十三人、及外籍人員六人、內婦女四人、此外華克少校夫婦亦在北戴河遭憲兵隊盤詰、（一日路透社電）

◉北平　自日本拘捕境內之大批英僑、華北各地亦從事調查外僑、尤其是英僑之活動、並已採取各項措施、統制新聞、禁止散發至秘密地點之非法情報云（一日海通電）

錢宗澤心病逝世

◉重慶　軍事委員會運輸總司令錢宗澤將軍、三十一日晨六時因公赴山洞、歸途中突患狹心症、施救不及、至八時逝世於途次、按錢氏久歷軍旅、生平任事、竭忠盡智、不遺餘力、抗戰軍興、主持軍運、三載以還、苦心擘劃、從無稍懈、對於個人健康、未遑顧及、以至積疾驟發、猝不及治、享年五十一歲、錢氏杭縣人、畢業於保定軍校及陸軍大學、第一次歐戰時、奉派赴法國觀戰、回國後歷任浙省警務處長、杭市警廳長、國民革命軍總司令部高級參謀、參謀本部第二廳長、陸海空軍總司令武漢開封廣東各行營參謀處處長、隴海路局長、北寧路局長、鐵道部次長、軍委會運輸總處長、抗戰軍興、任全國鐵道運輸司令、旋改任軍委會運輸總司令、爲中國辦理軍運之唯一人才、一旦溘逝、海內外同深愴痛、（三十一日電）

錢宗澤遺像

命令

國府三十一令派陳大齊爲二十九年普通考試分試典試委員長、此令、㊀派張默君・沈士遠・張忠道・朱希祖・胡煥庸・孫鏞・趙廷煊爲二十九年普通考試初試典試委員、此令、㊁派郭有守・關永濂爲二十九年普通考典試初試委員、此令、

法國駐美大使　亨利海繼任

◉維希　法國駐美大使一缺、已由亨利海繼任、此公曾次遊歷美國、乃在三十二年前、厥後又游美數次、是以對於彼邦政情、極爲熟悉、一九一七年間、法國政府派遣軍事外交代表團前往美國時、氏亦爲代表之一、一九三一年又隨同前任內閣總理賴伐爾（現任內閣協理）前往美國、訪晤該國前任總統胡佛、在凡爾賽市長任內曾發起爲與次歐戰美國前遠征軍司令潘上將軍建立紀念碑、（一日哈瓦斯電）

風濕筋骨痛　請貼陳家瘋濕膏

▲本埠公共租界同孚路二二六弄永利坊十三號陳蘊珍堂發行之陳家瘋濕傷膏，馳名已久，專貼男婦老少遠年近日一切筋骨疼痛，腰腿痠痛，手脚麻木，半身不遂，行步艱難，跌打損傷，傷筋動骨，以及瘋濕脚氣，紅腫雜症，均能限時止痛保障除根，功效之速不言可知，售價單料一元，雙料每張二元，路遠不便電話購買或信片通知，立派專人送上，不取送力，電話三三二九九四號

胃氣痛首推　陳家胃痛膏

本埠英租界同孚路，二二六弄永利坊，陳蘊珍堂，家傳專門胃痛膏，馳名已久，貼過者無不贊美其效力之宏大，止痛之迅速，專貼遠年近日，男婦老少一切胃氣痛，心氣痛，肝氣痛，以及胃寒胃弱消化不良，膨悶脹飽飲食不納，時痛時愈久不除根之胃痛，一經貼上立止疼痛，愈後永不復發，誠爲胃痛之救星，此膏功能暖胃散寒助消化止痛，久貼更能多進飲食有益身體非淺。售價每張二元，路遠不便電話購買三三二九九四號，立可送上並不取送力。

英日開放珠江談判

傳已陷於停頓

日要求派監察員至港粵邊境　英船勃脫斐爾號被日方扣留

◉香港　據昨晚此間靈通界消息、開放珠江全部商業航行之談判、已在某點上陷於停頓、日人堅決主張船上運貨之人應屬於一「認可之公會」、但英人方面則稱、果爾則日人將致不公允的獨霸江上貿易、同時並使工人發生反英運動、靈通界消息稱、日人所主張工人應屬於公會者、因此舉可避免走私事情也、此方面人士並信此外另有一爭執之點、卽日人堅決要求遣派監察人員、至邊境、以防止香港與中國內地間之交通是也、（一日合衆社電）

◉香港　權威方面頃稱、因珠江開放談判陷於僵局之結果、廣州日當局業已將英船勃脫斐爾號一艘扣留、（一日合衆電）

◉香港　衆料華南英日關係或將增進、蓋珠江之重行開放、數日後得東京方面之批准、卽將實行、而港粵商業亦將同時恢復也、英日領事當局曾在廣州作恢復珠江航業之談判、據聞結果非常令人滿意、因此目下對珠江航業之一切束縛、將予取消、滬方對此事甚感興趣、蓋溯自廣九鐵路局部毀壞、東江之南被國軍佔領以還、珠江爲港粵通商唯一之出路、珠江開放以後、若干美國商品亦能經廣州而入粵省之非佔領區、不論此舉能否實現、自「中國事件」爆發以來、日方對港從未加以封鎖、除華方外世界各處之船舶、咸能駛至此間、自前年十月、十 日廣州淪陷以來、日海軍亦從未對船隻加以干涉阻撓、總之、港方貨物可經數道運至粵省內地、而錫・桐油・鬃毛亦可經港而運夫、（一日國際社電）

婦女前綫服務會

三週紀念

◉重慶　今日爲婦女前綫服務協會成立三週紀念之期、蔣夫人宋美齡女士今晨親偕著名婦女領袖等、訪問會在此間截擊日機之中國空軍人員、並分贈慰勞品、蔣夫人並於事前發表演說、（一日路透電）

蘭三青團

協助禁煙

◉蘭州　三民主義青年團甘肅支團部爲協助本省禁政澈底施行起見、除通令全省各級團隊切實協助當地政府辦理外、並指定優秀團員七十人組織調查團、擔任蘭市調查工作、（一日電）

財部昨正式宣佈

法幣英鎊新匯率

法幣一元合英幣四便士半

◉重慶　據財政部正式宣布、法幣英鎊之官定匯兌率、已自今日起改爲四便士半、其他外國貨幣之滙兌率、將根據彼等與英鎊之市塲滙率與新定法幣英鎊匯兌率相比較而定、對外貿易委員會及中交兩行均已通告、（一日路透社電）

◉重慶　財部頃宣布、自本日起、國幣之外匯率爲四便士半、此次政府所維持之外匯率、卽「商業外匯率」、（一日合衆電）

桂派員赴港調查

回桂僑胞

◉桂林　港疏散人口、僑胞亟待回國、省府已電派人員駐港負責查報港僑來桂人數及入境路綫、工作以及志願、等沿途予以協助、（一日電）

卡拉斯諾夫家屬　滬報界電唁

◉重慶　滬大美晚報發行人張似旭在滬被刺、有波人卡拉斯諾夫冒險擒捕暴徒、不幸同遭毒手、重慶各報聯合會以卡氏見義勇爲、極堪欽佩、特電唁其家屬、並致贈金儀五百元、茲錄原電於后、上海波僑協會轉卡拉斯諾夫先生家屬禮鑒、張似旭先生在滬被刺、卡拉斯諾夫先生當場擒捉暴徒、致橫遭鉅禍、竟以身殉、卡拉斯諾夫先生此種見義勇爲精神、聞者欽敬、本會代表重慶全體報界、特電致唁、並撤具金儀五百元、用表哀敬、重慶各報聯合委員會叩午世、（三十一日電）

廣東洗種福堂

名譽出品

遵照古方監製國藥

洗製三大良藥

藥料與功效超人一等

海狗腎精片（男服）補腎固精　興陽種子　補血提神　作事不倦

烏鷄白鳳丸（婦用）補養氣血　調經種子　胎前產後　均可服之

馬寶猴棗散（小兒）除痰止咳　退熱定驚　去積消食　靈驗如神

上海河南路四馬路口第一家

電話九五四一〇號

歡迎外埠經理　函購即寄

德國愛目鏡片

避目疾●健目力

全世界光學專家暨眼科醫師均一致公認愛目眼鏡片確有避目疾健目力之功效蓋其具有理療眼病的特種性能和營養色素也此種鏡片在中國由茂昌眼鏡公司獨家經售不但售價公道而且可以保用十年在此十年保用期內光度如有變更均可免費掉換因此戴者日衆

茂昌眼鏡公司

總店南京路轉角　支店霞飛路巴黎大戲院對過

來福保爾香藥皂

淨面用香皂。洗手用藥皂。沐浴用浴皂。非但不經濟。而且極麻煩。「來福保爾」香藥皂則三者兼備。各具妙用。以之淨面。潔白肌膚。以之洗手。消毒殺菌。以之沐浴。涼爽提神。一物可以三用。堪稱今日肥皂界中之驚人新貢獻。「來福保爾」之殺菌力最偉大最可靠。因其皂沫之中含有特殊之「來福保爾」消毒防腐原素。足以殺滅一切危險病菌。避免傳染。保障安全。今日起請即改用此既經濟又便利而且極衛生之「來福保爾」香藥皂。

上海駐華利華肥皂有限公司出品

美衆院通過
國防追加費 建立「兩洋海軍」
並供二百萬士兵配備
參院修改强迫軍訓案

⊙華盛頓 衆院昨通過追加國防費美金五十萬萬元提案、以建立「兩洋海軍」、並供陸軍二百萬人之配備、觀察家稱、此空前之方案通過時、反對者極少、足證自十一個月前歐戰爆發以來、美立法人員態度之轉變、（一日國際社電）

⊙華盛頓 衆院頃一致通過「兩洋海軍」及配備士兵二百萬名經費約五十萬萬元之議案、並經該院度支委員會核准、至是國會本屆會議所批准之陸海軍經費總數、遂打破紀錄而達一百萬萬元以上、度支委員會並核准預算局各式飛機一四·三九四架之請求、內四·〇二八架、將撥交海軍、因此美海軍所有飛機將增至六千架左右、（一日路透社電）

⊙華盛頓 參院軍事委員會、昨日修改强迫軍訓案、將必須登記之男子年齡、自十八至六十四歲減至二十一至三十一歲、此舉將使登記人數減至一千二百萬人、（一日路透社電）

陸長史汀生演說 促注意陸軍力量

⊙華盛頓 陸長史汀生頃告衆院軍事委員會、應付戰爭大局之法、厥唯强迫軍訓、募兵制度既屬糜費、且亦失敗云、（一日路透社電）

⊙華盛頓 陸長史汀生、昨在衆院軍委會稱、美國刻已遭遇一可能的敵人、此敵人或能於三十天內征服英國、渠謂此種對美國可能的危險、即「希特勒之直接進犯是也」、有詢以「設或德國在南美佔獲某一國家時、以君之意、德國能於若干時期內征服南美洲」？史汀生答稱、「或不如若干人士所設想之長久也」、渠稱、「吾人目前尙未眞實作戰、然吾人四圍之世界、均在烽火中、太平洋中日本强大之艦隊、正由一與軸心國合夥之列强控制」、渠謂其外國艦隊之足以擊倒英國及吾國彼人之擁有「高於吾人六倍」之造艦力量、乃屬可能者、「職是之故、在座諸君均爲國家之託付者、實應注意及吾國之陸軍力量、吾人不久必將考慮及之」、渠强調聲稱、美國陸軍包括國民保衛團在內、目前共約四十六萬三千員、試與荷蘭之陸軍五十六萬、及比利時之六十四萬七千員一比較之、史汀生上校告該委員會稱、倘美國解除其對於非列濱之保護、即將予非島以一「苦杯」、渠回憶渠當任菲島之總督、並盛讚該島人士對美國忠誠之愛戴、「余稔知彼等係擁戴美國者」、菲人雖熱烈主張獨立（史汀生謂此僅係對該島自治權之主張）、然彼等尙應依靠美國之保護也、（一日合衆社電）

⊙華盛頓 美國陸軍參謀長馬夏爾將軍、頃向度支小組委員會聲稱、國衛軍之立即動員及强迫軍訓勢所必行、苟吾人對時局之估計正確無誤、則吾人已無辯論强迫服役之餘暇、而須沿此方針立即有所行動、（一日路透社電）

瓶口大 易取漿

黑人髮漿

不是普通品質

無膠質＝有黏性

無油質＝有光亮

謹防假冒 免損頭皮……一瓶可用數月 黑人牙膏廠出品

各處均售

瓊斯正式宣布
美對華信用貸款
尙有二千餘萬可支用

⊙華盛頓 美國建設銀公司董事長瓊斯昨日宣布、中國使用美國進出口銀行信用借款「甚緩」、中國尙可支用信用貸款美金二千二百萬元、中國對於償還先期貸款甚緩、因中國對於錫之運輸遲緩故也、「中國正準備增加錫之出產、余深信中國必能償清所有借款也」、（一日合衆電）

蘇聯最高議會 七屆大會開幕
莫洛托夫有重要報告
民族院大會同時召集
蘇中委會通過現行外交政策

⊙莫斯科 蘇聯最高議會大會、定一日下午三時在克林姆宮展幕、討論一般內政、外交問題、民族院大會、將於同日下午四時召集、（一日塔斯社電）

⊙莫斯科 蘇聯人民外交委員長莫洛托夫、今日向最高蘇聯議會致詞時、將發表蘇聯對日德義及巴爾幹半島各國關係之重要文告、最高蘇聯議會、今日將批准蘇聯合併比薩拉比亞、幷使立陶宛、拉脫維亞及愛沙尼亞加入蘇聯之事成爲正式、波羅的海三國、昨日各派國會議員二十人抵此時、大受歡迎、（一日合衆社電）

⊙莫斯科 立陶宛、拉脫維亞及愛沙尼亞國會代表昨日抵此、立代表團係由總理兼代理總統巴利斯基士所率領、拉·愛·代表團、亦由該兩國總理兼代理總統所率領、拉總理爲古正斯坦士·愛總理爲凡爾斯·拉總理稱、來此目的、係代表全體民衆、請求蘇聯最高議會准許拉脫維亞加入蘇聯聯邦、（一日塔斯社電）

⊙莫斯科 比薩拉比亞及北布柯維納代表、昨抵此參加蘇聯最高議會第七屆大會、由莫斯科勞動大衆在車站上予以熱烈歡迎、據代表克里魯克向大衆發表演說稱、「比薩拉比亞由羅馬尼亞强佔後、在二十年中民衆備受壓迫、羅馬尼亞貴族掠刦結果、已使該區成爲貧困及死亡載道之地、吾人渴望之自由、終於來臨、吾人將建設新生活、並在偉大史達林領導下、協助强盛之蘇聯民族」、（三十一日塔斯社電）

⊙莫斯科 蘇聯共黨中委會日前舉行例會、通過政府現行外交政策、同時並通過下項決案、㈠關於農品收穫及儲藏問題、㈡關於實行每日八小時工作、每星期七天工作制度、以及嚴禁傭員工人擅離職守問題、該項制度已由蘇聯最高議會主席團於一九四〇年六月二十六日頒佈命令、又蘇聯人民委員會建議成立國家監察人民委員會、亦由例會予以通過、（一日塔斯社電）

日政府宣布
基本政策
改組內部行政 解決中國事件

⊙東京 近衛政府今日發表長篇文告、說明其基本政策、爲完全改組日本及其帝國之內部行政、以達到完成日本國防方法之根本目的、並爲趨向在大東亞建設新秩序之第一步驟、該文告有云、世界現屆歷史上之偉大轉捩點、吾人應握住世界發展不可避免之趨勢、並努力完成國家防務之機構、殊有緊急之需要、該文告詳述新基本國策之內容、謂係建設大東亞新秩序之第一步驟、外交政策則將首先向完全解決中國事件做去、（一日路透社電）

⊙東京 聞前任「滿洲國」政府外次及樞密院委員之大橋忠一、已允就外次之職、此項職務係由日外相松岡電徵其同意、目前該氏正在由荷屬東印度返國途中、正式宣布將俟其八月中旬返抵東京後發表、（一日路透社電）

八卷一期要目

雜誌

歐羅巴的沒落

東西兩洋作戰的美國海軍

歐羅巴的革命

遠東國際政治的現階段

近衛文麿論

中日戰爭南戰場軍事演變

不死精神

淡德森怎樣寫「使德回憶錄」

歷史上的第五縱隊

雜誌叢書

第四戰線 每冊七角

歐戰外史 淡德森著 每冊四角

新幾尼亞探險記

格林蘭—北極海上的桃源島

間諜與密碼

棺材探險記

邊境上

世界雜談

雜誌資料室

小雜誌

各書店報攤均有出售

美蘇談判 續訂商約

⊙莫斯科 駐美國駐蘇代辦蘇斯頓昨晤蘇聯對外貿易委員長米科揚、討論八月六日期滿之美、蘇商約、按該約係一九三七年簽訂、其後每屆一年續訂一次、（一日路透電）

⊙華盛頓 代理國務卿韋爾士頃披露蘇聯已向美國抗議、反對羅斯福總統所頒立陶宛·拉脫維亞·愛沙尼亞·三國在美款項不得擅自提取之命令、美政府迄未置復、（一日路透電）

美摩托客車 與貨車互撞
死乘客四十一人

⊙美國俄亥俄州阿克朗今日有鐵路摩托客車一輛與貨車一列互撞、乘客四十一人全數殞生、客車爲用油行駛者、撞後頓時起火、（一日路透社電）

日外相主張
加速南進政策
德國活動將轉向遠東
擊碎日擴張版圖計劃

⊙東京 外相松岡洋右、今日向各報記者說明日本之新外交政策云、日本此後將永不與拒絕合作之各國謀握手、「拍背」之政策、將予以放棄、關於歐戰則目前將堅持不牽入政策、惟對於此事、不允發表任何繼續評語、松岡又稱、大東亞包括南海區域在內、自不待言、（一日路透社電）

⊙東京 「報知新聞」載稱、新外相松岡洋右主張、日本急速推行共南進政策、並計劃成立一「南海發展公司」、其半政府性質及活動與南滿鐵路公司相同、此項措施、或將牽引與德、英、美暨其他各國之微妙關係、然該報相信、日本政府已堅强決意「保證日本在南部之生命綫」、「朝日新聞」稱、英國對於德國進擊英國之前夕、日本加入軸心陣營的可能之憂慮、及英國於日本決定政策後、向美國商權關於遠東局勢之意嚮、促成最近駐東京英大使之訪問松岡氏、該報復稱、日本政府無通知英國或任何國家關於其未來外交途徑之必要、未來具體步驟之推行、即將澄清日本之基本外交政策及其調整、英國對遠東眞正局勢之認識、乃英、日關係改善之必需條件、該報預言、倘未來有作同樣之詢問者、松岡氏將加以拒絕云、（一日合衆社電）

⊙舊金山 菲列濱礦業鉅子霍士薩孟昨日聲稱、希特勒元首或將擊碎日本擴張帝國版圖之計劃、甚至或將攫取瀕南及荷屬東印度、氏於午餐時向太平洋貿易協會國外貿易部言曰、余以爲此係或有可能之事、德國在大戰前原係遠東强國、此際彼制止或甚至擊碎日本之計劃、實屬可能也、德國政治邏輯學者或有此想、以爲德國既已進佔荷·法、則亦當有控制彼等殖民地之權利、德國以殖民地姿勢進入遠東之際、即該國打擊日本之時、余信德國在南美之活動、將轉移於遠東、因該處較有成功希望也、（一日合衆社電）

澳洲努力作戰
雪梨電台宣佈
徵召萬餘人服役

⊙康白拉 澳洲雪梨無綫電稱、因昨日召集之結果、澳洲將續有萬餘人參加軍役、澳洲在營兵士、現達十二萬人、此次澳洲作戰努力、較上次戰爭尤爲有勁、計投效海陸空者、截止六月底止、已達十二萬二千人、較諸上次戰爭中最初十個月之數字增多、萬六千人、而投效澳軍但被留於國內擔任製造軍火等工作者、尙有一萬五千人並未列入、六月底、澳軍連同國防軍隊在內、共有十八萬五千人、而軍火廠工人亦視上次大戰中任何時期之數字增多五倍、（一日路透社電）

歐溫爵士
將赴香港
指導管理事宜

⊙倫敦 商航後備預備顧問委員會主席歐溫爵士、已接受香港政府之請、將往香港以指導該處將來之管理事宜、歐溫將偕工程顧問康納第同行、預料兩氏將於九月間啟程赴遠東、其任務將爲調查香港港務便利及行政組織等整個問題、而十年中期滿之碼頭租借制度、亦當顧及、並在經濟政治方面條陳將來該口岸可更發展以利各方之辦法、（一日路透社電）

英下院討論 港疏散問題

⊙倫敦 殖民部次官霍爾、昨在下院答覆關於香港疏散婦孺之問話稱、英政府鑒於香港局勢動盪不安、乃決議必須將疏散香港婦孺之計劃、付諸實施、但此舉範圍、減至最低限度、及久居香港之英人眷屬不在其例、居民散疏之實行、無論在香港或在他處、總不免發生騷擾、此乃頗堪扼腕者、惟政府現擬盡可能範圍、對於個人困難事件、加以考慮云、（一日路透社電）

傳美與加拿大
進行談判
將作共同防衛

⊙華盛頓 今晨此間接得聳人聽聞之報告、據稱、加拿大總理金氏、曾謂美國與加拿大、正在進行採取共同防衛措施之談判、加拿大政府將准許美國在境內建築海·陸軍根據地、（一日海通社電）

英遜王乘美輪
由葡赴美

⊙葡京 美輪愛克斯卡利勃號、將於今晨啟椗開往紐約、乘客有顯貴多人、如溫莎公爵與夫人·前美國駐波蘭大使畢德爾·美國駐義大使費利浦斯等其較著者也、聞溫莎公爵在船中改用伍德上尉之名、藉以避免一般人注意（一日海通電）

西比利亞
新鐵道通車

⊙莫斯科 前數年間連接吳洛察留士嘉及康蘇英士克之鐵道、今日正式通車、該路共長三百五十七公里、按康蘇英士克爲蘇俄在遠東最重要之工業中心、現已可與伯力直接通車云、（一日海通社電）

澳軍保衛
新幾內亞

⊙康白拉 據在國防法案下所頒布條例、新幾內亞委任代管區域、已併入澳洲防務制度之中、連同巴浦埃在內、劃爲澳洲第八軍區此項條例、授權澳洲予新幾內亞以保護、按內亞爲一大島、位於澳洲北、有阿拉富拉海及闊四十哩之托里斯海峽相間隔、該島之東南爲巴浦埃、其東北爲昔日屬德、一九一四年被澳軍佔領之委任代管區域、該島之西部屬荷蘭、（一日合衆社電）

注視捕僑案發展
英將決定對日政策
被拘英僑續有二人釋放
美記者一人亦遭日傳訊

⊙倫敦 泰晤士報外交訪員、今日評論日本拘捕英僑事、謂英政府現正密切注視一切發展、蓋將據以決定將來之對日政策也、倫敦現覺此舉出於政治動機、毫無疑慮、被捕諸人往日均以力圖改善英、日關係著聞、諸人之志願與希望顯然激怒日本及英與極端各團若輩過於聽信今在日本努力日增之許多有組織的德國國社黨員之閑話、此次拘捕、似謀推翻諸人企圖從事之友好工作、故柏林對於此舉之經過甚歡悅、較諸東京迄今仍佔勢力之許多巨黨猶甚、日陸軍省與司法省所發表之公報、絕難代表日政府所經考慮之整個意見、例如稱英爲敵對國、似不致會由內閣通過、惟英人不得因此而輕視此項公報、緣其可以表明極端團今已自信能獨斷獨行、其勢力爲如何也、至於英國方面、今皆知拘捕與一切評論同屬絕無理由矣、（一日路透社電）

⊙倫敦 據此間負責方面宣稱、現又有在日被捕英僑、人獲被釋放、至此恢復自由之英僑已有六人、仍被拘留者尙有七人、被釋出之二英僑爲㈠神戶費雷柴公司之特魯蒙、㈡日升油公司總理伊利、（一日路透社電）

⊙東京 據日方消息、日憲兵昨晚傳喚美國聯合通訊社駐東京訪員摩林、加以盤問、因摩林連續發出關於路透社訪員考克斯逝世之「虛僞消息」也、摩林「道歉」後、已於昨夜釋出云、按考克斯昨日墜殞、摩林亦參與執紼、（一日路透社電）

⊙東京 關於英國在日本之間諜陰謀、昨日又復有新發展、據悉、英國駐日大使館館員一人、曾在東京海港私竊日本之造船計劃、據朝日新聞載、英國人民之非法潛入海港、拍攝照片、爲日本當局所查獲破案者、已經不下十次云、（一日海通電）

倫敦美大使館
書記被捕

⊙倫敦 美大使館書記肯特已在此間被捕、並已在波街警廳受審、其被捕原因聞係有違反英國防衛條例之行爲、（一日合衆電）

新式

李施德霖牙膏

人人宜用試之

富含大量光耀齒牙之泡沫

清淨性之活力隨口津之接觸而發揮 能令齒牙潔白明亮光澤 滌清素不能達之牙朽部份

李施德霖牙膏中新式光耀齒牙之泡沫清淨劑，能在口中發揮奇妙之功效。一與口津接觸，即便化成千萬具有清淨性活力之纖細泡沫。透入牙朽所在之盲點。此固普通牙膏牙粉甚至水液所難達到者。並能保護細菌繁殖與形成朽牙酸類所在之齒齦紋理。又能掃除朽牙之纖細食屑。令齒牙澈底清潔。而使齒病減少至於極度。少許可抵多許。用之亦極經濟。

L3

三友補丸

小兒吃飯揀小菜
這樣不吃那不愛
身體虛弱胃口壞
三友補丸可挽回

小弟弟吃飯揀菜，顯然是身體虛弱的緣故，因爲身體虛弱，所以食而無味，要揀起小菜來了。三友補丸，是補益虛弱的良藥，祗要吃過三瓶，保險可以身體强胃口開

每瓶二元五角。三瓶可服一月

三友實業社謹啓 地址：上海南京路 電話：九七〇八八

腎病腎藥醫 病去健如仙

腰痠背痛請速服

第威德補腎丸

人之腎部所以清濾血液及無用雜質若腎部虧弱則血液中之毒素存留於肌肉骨節間致劇烈之腰痛背痛腰痠骨痛或風濕痛疼等使人精神萎靡未老先衰 世之患有腎病者其速服用第威德補腎丸該丸係用多種名貴藥料格製而成藥力王道能使腎部健全俾任其職責去除血液中之毒素排除體內無用之成分腎部既强病痛霍然 該丸又一優點即於服用以後二十四小時內即可感覺藥力已直達腎部而實施其工作其功效之靈速遠非他種出品所可比擬

男女老少均可服用 該丸久服決不成癮

各大藥房均有出售

K-170

第威德補腎丸

上海江西路四八九號 兜安氏西藥公司啓 各大藥房均有出售

兜安氏清血藥水爲最佳之治皮膚病內服藥 有清血解毒之特殊功效

O-BP 882

南大西洋 英德第二次海戰

德艦一艘遭英巡艦追擊 中彈後德艦放烟幕逃逸

◉倫敦 海軍部頃宣佈、我國輔助巡洋艦「亞爾康達拉」號、乃商船改造而成、頃在南大西洋洋面與德國軍艦一艘發生海戰、自去秋歐戰爆發以還、南大西洋發生海戰、此乃第二次、查此一德艦亦係商船改造而成、近頃駛往南大西洋之後、曾先後擊沉英國輪船「約翰王」號與「達維西安」號兩艘、營救各船員於數日前返抵我國某港後、即向當局報告、此一德艦懸掛瑞典國國旗、我國海軍當局即派「亞爾康達拉」號駛往追剿、卒與相值發生海戰、該德艦被擊中一彈、受有重創而逃逸、並放出烟幕、以爲掩護、但我艦仍緊追不捨、雖被德艦擊中一彈、僅死官兵兩人、傷七人、物質損失甚微、迄今尚在追逐中云、按英德兩國艦隊第一次在南大西洋發生海戰、係英國巡洋艦三艘、於去歲十二月間、在烏拉圭國附近海面、與德國袖珍戰鬥艦「斯比上將」號交綏、結果該德艦被迫自行鑿沉、（三十一日哈瓦斯電）

◉倫敦 英補助巡洋艦「亞爾康達拉」號、與一不知名德軍艦之追擊戰、現方在泛美中立地帶進行、據里約熱內羅傳來消息、兩艦係在巴西海岸外特立尼達島附近作戰、似破壞泛美中立規則、衆料亞爾康達拉號因船首被擊中一彈、將駛入里約熱內羅船塢修理、（一日倫敦電）

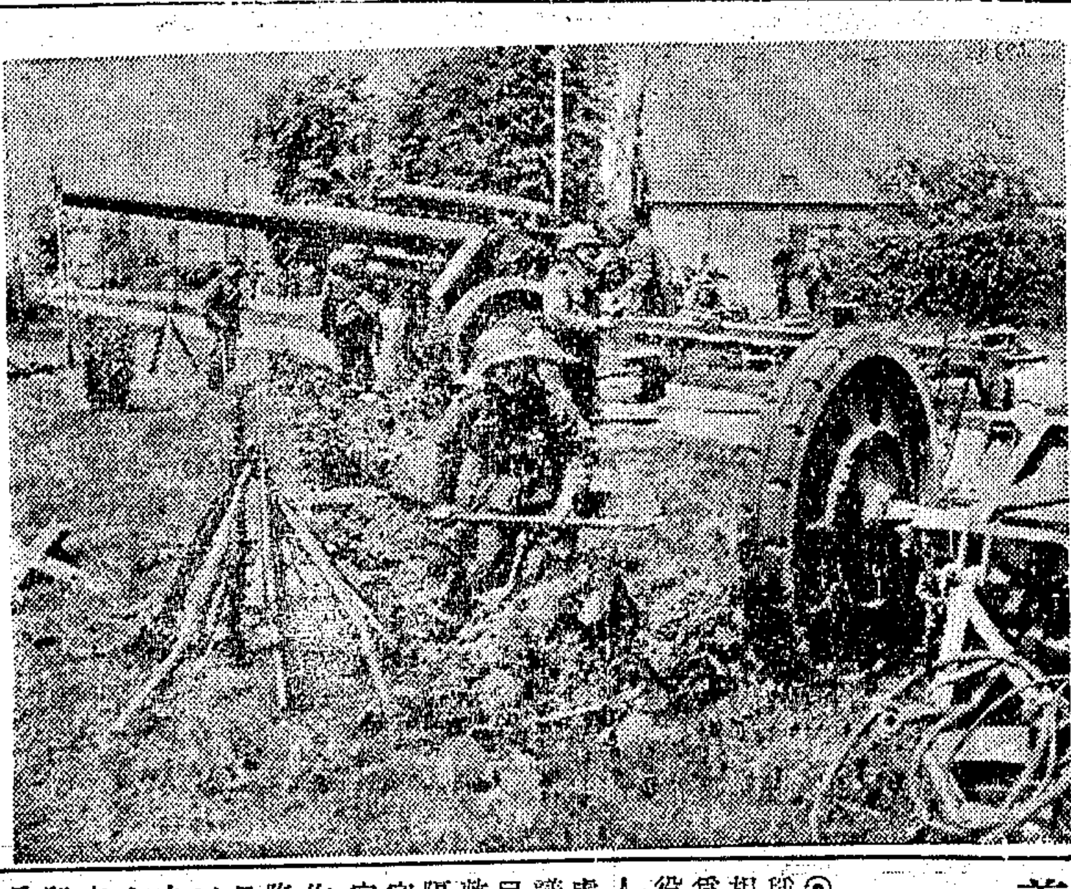
德國砲隊搭築陣地

義報檢討 攻英戰略 以消耗戰爲主體

◉羅馬 義大利新聞報昨著文稱、攻英之戰將不與攻法之役相同、攻英戰策之差異、非因英爲島國、實因英帝國之廣大、此役將以消耗戰爲主、以消滅敵人之抵抗力、並須消滅世界各處協助英國之軍力、德義業已議決採取此項方法、目前德國已用有系統之辦法、使英國之整個機構瓦解、及使其與外界隔絕、結果英國必因而喪失攻守之大部份力量、此非但可決定戰爭之結果、抑且爲在英土作戰之先決條件、因此德之突降轟炸機及摩托魚雷艇正在每日削弱英之抵抗力、義大利之工作爲封鎖地中海、攻擊各區之陸海軍、義軍對英帝國各核心之攻擊、對於政治方面、影響亦大、英日關係之日益緊張及印度獨立運動之抬頭、均可視爲義國行動之結果、（一日海通社電）

西歐天氣惡劣 德空軍活動受阻

英倫東南岸空戰歷四小時 英驅逐艦歡喜號被炸沉沒

◉柏林 今午德軍戰報稱、昨日氣候惡劣、德國空軍活動、大受妨碍、但當德機偵察英吉利海峽時、具有武裝配備之商船數艘、適遇轟炸、德機曾襲擊英國南部之港埠、昨晚在多佛之上空、德國之邁塞爾須米特驅逐機、與英國之噴火機、發生激戰、英機被擊落五架、德機則一無喪失、當英機進襲挪威、丹麥及荷蘭之領域時、被擊落三架、昨夜英機曾在德國北部及西部擲彈、房屋被炸毀數所、死傷數人、但軍事機關或目的物並未被擊中、總計昨日敵機共損失八架、德機兩架失踪、（一日海通電）

◉柏林 德國軍部昨日發表補充戰報稱、西歐之惡劣天氣、對於攻英之戰事、阻碍甚大、昨日德機之主要行動、爲偵察飛行、但對英國南部之軍事目的物仍加攻擊、自法國戰事於六月二十六日停止以來、尚未舉行大規模之軍事行動、而外界以爲德國已不願進行攻英、此乃大錯特錯、實則攻英之舉、已在猛烈進行中、德法停戰後、德國海空軍之勝利及軍部所宣布自六月二十五日至七月三十一日之報告、均可證明、在該期間、英國損失飛機三百七十架、艦船之沉沒者、達九十三萬六千噸、此外英商船之被德飛機炸毀者共三十三萬四千噸、在上項統計內、英艦及商船之被炸重傷或不能再用者、均未計算在內云、（一日海通電）

◉羅馬 此間權威報社論中、雖稱攻英未必立即開始、法西斯當局負責方面預示、俟天氣認爲順利後、德意對英即將開始「斷然攻擊」、據稱德義在未來分裂英帝國努力中全部合作方法、業已部署一切、但意達在意大利日報社論中稱義國人民目下不必盼望對英倫之大規模閃電戰、軸心國家現正待一發動時機、對英國之防禦與工業將採「一擊而毀之」政策、據消息靈通方面稱義國之陸海空軍匪特將攻地中海中英方產業、且將大舉攻擊英倫、（一日國際電）

◉倫敦 航空部公報稱、星期二日英空軍轟炸機整日襲擊德國北部、與荷境內軍事目標、與斯當特鐵路、查爾堡及波洛業等地飛機塲、皆遭轟炸、海岸飛機從事偵察與護送時、襲擊挪威沿海砲位、及斯達文格北面之供應船一艘、並轟炸愛姆登海軍根據地、英機一架失蹤、夜間活動因天氣惡劣而減少、但英機仍出動襲擊洪漢等地煉油廠、貨棧與飛機塲、英機並無喪失、七月份德機被英空軍與地面防務射落者至少二百四十架、敵空軍官兵陣亡或被俘者至少六百人、此數僅係證實已毀之敵機、另有敵機多架在空中或地面被擊壞者、尚不計在內、又航空部情報處稱、星期二日英機突襲從弗魯與以迄查爾堡之沿海目標、英機之一在弗魯架攻擊、其一遭英機後座槍手擊中、雖中彈仍安然飛返、又華爾契林島外船隻、聖哥侖布貯油庫及亞米安附近飛機塲、是日亦遭轟炸、（一日路透電）

◉倫敦 英驅逐艦歡喜號、昨遭敵機襲擊受傷而沉、生命損失無多、（一日路透電）

◉倫敦 據航空部昨夜報告、德機曾於昨日分批襲擊英倫東南岸、與英機激戰四小時後敗退、（一日國際電）

英海軍擊沉 希臘油船 因載貨接濟義軍

◉倫敦 海軍部公報稱、據地中海英艦隊總司令報告、義政府所租之希臘油船荷米奧尼號、載汽油三百噸及滑油一百噸、接濟杜台康尼斯羣島之義軍者、上星期六日晚在愛琴海被英海軍截獲、迨確定該船性質及戰貨爲違禁品後、即有大隊義機來襲、英艦隊迫不得已、令荷米奧尼號船員離船後、開砲轟沉該船、時天氣晴朗、希船船員自稱無需援助、各自乘艇駛往距離不遠之陸地、大約義方對於此次空襲、大事渲染、謂義機與英艦交戰、數艦中彈受創、實則英艦隊並無損折、足證義方所傳英艦高射砲火正確一節、並非虛言、（一日路透電）

英機轟炸 挪海防船

◉斯陸 昨有挪威武裝海防船一艘被英機轟炸、船員登救生船逃生、當駛至海岸附近時、英機又以機槍向之掃射、結果被擊斃船員一人、重傷二人、船長在內、（一日海通電）

英內務部發表 白皮書

◉倫敦 內務部頃發表白皮書、言被拘德奧僑民事、敵僑可釋者計分十八種、而此十八種可以兩級包括之、一即殘廢老弱、一即具有特殊資格與經驗而能有助於英國者、開釋人數究有幾何尚未確悉、惟衆意以被羈禁者之數相較、則釋放之數當不爲多、（一日路透電）

英海軍擊沉 義國潛艇兩艘

直布羅陀再遭空襲 非洲各綫戰事沉寂

◉開羅 英空軍總部今晨發表公報云、過去兩日中開薩拉附近之義軍集中地點、曾遭英機猛烈轟炸、星期二日英機自侵晨起、連續空襲、至晚始已、昨日又空襲軍事目標兩次、並予集中之軍隊以重創、英機均安然返防、瑪開加方面、英機曾投彈命中大型飛機庫兩所、轟炸後會見冒起黑烟、最近英空軍又會擊毀義潛艇兩艘、其詳情如下、㈠英巡邏飛機一架、發見敵潛艇後、立即俯衝進攻、連投兩彈均告命中、該潛艇沒入海中後、英機仍繼續攻擊不已、並發見水泡及大片油痕、㈡英機發見敵潛艇即加以攻擊、第二彈命中該艇圓塔、當見該艇沒入海中、海面方發見廣及半方哩之油痕一片並冒水泡歷久始已、（一日路透電）

◉羅馬 據義軍司令部稱、義機於上月二十八日、襲擊英國海軍、會擊沉魚雷艇一艘、義機襲擊馬爾太島時、發生空戰、擊落英機二架、義機亦損失一架、東非方面、華爾之英國汽車站、會遭襲擊、勃納之英國飛機塲、被炸毀停於塲內之飛機三架、（一日海通電）

◉羅馬 據坦吉爾消息、義國空軍、於前日及昨日襲擊直布羅陀、擊毀英國飛機廿五架、（一日海通電）

◉馬德里 據林尼亞傳來消息、昨日下午又有不明國籍之飛機多架在直布羅陀、雖高射砲密集射擊、該項飛機仍在砲台擲巨型炸彈多枚、（一日海通電）

◉馬爾太 昨晨敵機若干架飛至馬爾太島上空、但未投彈、內有戰鬥機一架被英機射落海中、「英戰鬥機亦被擊落一架、然駕駛員張傘躍出獲救、（一日路透社電）

◉開羅 公報稱非洲各綫無事可報、（一日路透電）

◉奈羅比 公報稱、英軍在英雅爾南約三十哩之杜佩爾地方與大隊義軍發生遭遇激戰、英軍重創敵軍後、卽行停戰而返、英機旋飛該區偵察、（一日路透社電）

巴爾幹協商 勢將宣告解散

羅總理接見農民黨領袖 與未來之羅匈談判有關

◉柏林 密幹爾博士昨在「柏林金融報」發表一文、略謂、解散巴爾幹協商應爲德國巴爾幹政策之第二目的、當時組織巴爾幹協商之理由、今已不再存在、薩爾斯堡與羅馬會談之後、已產生新政策、羅馬尼亞已表示自願依附軸心國家之政策、羅馬尼亞即將與匈保兩國進行之會談、勢將宣佈放棄協商組織及其政策、南斯拉夫與希臘其所推行之政策常贊助西方國家、巴爾幹協商解散之後、土耳其當不願避免此種發展之結果、至土耳其之情形則極爲困難因其當決定其政策、適應巴爾幹各國之政策、抑退出歐洲、（一日海通社電）

◉羅京 外國通訊社散播謠言、稱羅匈二國將在阿拉德開會、據消息靈通方面稱爲絕無根據、匈京方面亦否認此事、稱匈羅談判雖在準備中、但開會地點則尚未指定、（一日海通社電）

◉羅京 羅馬尼亞總理吉格都昨與現已解散之國家農民黨領袖即前總理孟紐進行會談、衆信會談內容、當與即將舉行之羅匈談判有關、孟紐現爲外錫爾凡尼亞之羅馬尼亞人領袖、係於前日行抵此間、與吉格都進行三十分鐘之談話後、即將會談結果、通知外錫爾凡尼亞之政治家、（一日海通社電）

短期內、到普羅斯悌法庭受審、因其清理羅非汽油公司之事務不甚合法之故、（一日海通電）

邱吉爾視察 沿海防務

◉倫敦 首相邱吉爾昨突赴英倫東北部視察沿海砲壘及防禦工事、首相驅車沿海岸前進、不時下車視察各段防務極爲注意、並與官佐熱切談話、邱氏在途中又向工人演說、略謂渠不知希特勒已否錯過時機、惟何論發生何事、希特勒數月前所得長驅入直之機會、今已不復有之云、時工人妻女羣集某工廠門首、首相爲彼等熱烈歡迎所動、乃大聲問曰、「吾人氣餒否」、工人妻女卽高聲答曰「否」、（一日路透電）

丹吉爾選出 行政長官 西班牙公使當選

◉丹吉爾 昨日此間國際區立法會議一致票選西班牙公使米伊伐博士爲該區行政長官、自一九二三年丹吉爾國會創立以來、西班牙卽擁有推舉行政長官之權、因該區之居民以西班牙人爲最多、法國曾屢次爭奪此項權利、（一日海通電）

埃及劃爲 三危險區

◉羅馬 據拉服法西斯報之安加拉通訊員稱、埃及之英軍當局、業已宣佈三「危險區」、第一區包括亞力山大里亞、開羅（卽新西蘭及印度軍隊所駐之處）、希惡村、（卽英空軍之根據地）、第二區包括賽特港及蘇彝士、曼蘇拉等城市及村莊十處、第三區包括之地方爲明吉亞等較不重要之處、英軍此項措置、引起土人之不滿、均結隊逃往他處、此項逃亡人員增加開羅及亞力山大里亞撤退難民之重大困難、疏散人民之運輸組織、極不得法、使父母與子女離散者、爲數甚多、老弱殘廢之人均無人照料、警局及市政廳、擁擠飢餓之人、哀請當局予以援助、但因英方之措置、均未先予通知、致埃及當局、措手不及、於是人民中之反英情緒乃益風起雲湧、（一日海通電）

美報主張 調停歐戰

◉華盛頓 「星期六晚報」發表社評、主張由美國調停歐戰、略稱、目前美國之外交政策、必難避免參戰、而參戰之結果、爲國際之混亂、及美國政制遭受致命打擊、英國絕無勝利之希望、目前應卽結束戰事、使英國避免更深刻之痛苦、各交戰國均可停止作戰、而不損毀其國家榮譽與威望、美國應向英國政府明白申述、目前英國倘不議和、而堅持繼續作戰、美國必不參戰援助英國、（一日海通電）

希哥夫將軍 返保京

◉保京 保加利亞世界大戰時之陸軍總司令希哥夫將軍、自在德國西綫視察、並謁見德元首希特勒後、已於昨日回抵此間、向歡迎人員發表談話稱、余歷在西綫各戰塲視察、在德國所接觸之人物、印象甚佳、德保兩國之提携、已見諸歷史事實、余相信保加利亞之願望、莫不久定能實現、德國人民對余及保國人民表示好感、此因大德國已在世界政治上取得地位、（一日海通社電）

南國統制 外商礦業

◉南斯拉夫京城 據史丹芬尼通訊社昨日消息、特里加英國經營之鉛礦及波爾法國經營之銅礦業由南國政府加以控制、政府已派監察委員監視其出產及無破壞舉動、聞該二礦之全部出產、將供德義兩國之用、在特里加調查之結果、因而發現英國阻塞多瑙河之陰謀、（一日海通社電）

羅國考慮 捐稅改革

◉羅京 羅馬尼亞財政部現正討論將羅馬尼亞國家銀行改爲中央銀行之計劃、同時擬將現行捐稅制度加以改低、另悉羅馬尼亞之軍備經費將於短期內加以裁減、但捐稅改革計劃一時尙不致實行、羅馬尼亞當局現擬靜待外交政治之演變、然後決定採取各項措施、復鑒於最近對猶太人所採取之嚴厲措施、或將引起猶太人之怠工或抵抗、故決定延遲實行捐稅改革計劃、以免影響國家之收入、（一日海通電）

◉羅京 羅馬尼亞財政部長萊翁、本日招待新聞記者會議時申稱、羅馬尼亞之金融狀況、業已恢復常態、（一日海通電）

◉羅京 旅居羅馬尼亞之英僑克拉克被控違犯破壞法、將於

法國知名人士 受取消國籍處分

財產暫由國家沒收

◉維希 今晨法國廣播報告、法國人若干名受取消國籍之處分、其中不乏知名之士、如美術館及國家圖書館之董事胡伊斯曼與柯恩、新聞記者伐愛斯柯夫、參議員羅斯却爾德、衆議員馬兪爾、銀行家拉薩爾昆仲、實業家羅森嘎特、索林斯基與比于夏等、其彼後者也、（一日海通電）

◉維希 法國知名之士、被政府消除國籍者頗多、除已見前訊外、新聞界尚有「小巴黎人報」發行人拉薩夫、「晚報」之發行人凱塞爾、銀行家尚有德萊夫斯、衆議員約那斯、汽車製造廠主羅森嘎特（名魯意斯）上開之人均係於五月十日及六月三十日之間、逃出法國、因此彼等之產業將予以沒收、但彼等倘能證明其出國之動機、具有正當之理由者仍得恢復國籍與公民之資格、沒收之產業亦可發還、（一日海通電）

◉維希 法國協理賴伐爾昨日發表評論稱、德國經濟部長芬克數日前接見「東南迴聲雜誌」訪員所發表之經濟計劃、內容極爲詳盡、證明在多方面均合實際、就法國而論、芬克之計劃可謂爲以農業代替工業、（一日海通社電）

張伯倫病況 續有起色

◉倫敦 據公報稱、樞密大臣張伯倫數日前經過刀圭手術後、繼續有使人滿意之進步、故此後不再發關於張伯倫狀況之公報、（一日路透電）

法政府撥巨款 振興農業

◉維希 據此間昨夜發表之官報稱、法國政府已授權財政部、以二十萬萬法郎貸予農業會、從事農業建設工作、（一日海通社電）

英經濟戰爭部 發表新令 加緊海上封鎖

◉倫敦 經濟戰爭部大臣達爾頓星期二日所宣布之新閣令、昨已發表、夜半實施、規定在途船隻駛往或駛離可使貨物經此往來於敵方領土之任何口岸者、如未携有合法海軍許可證得遭沒收、如海軍許可證所載之條件、未經遵守、則此許可證不復有效、此後凡非英籍之船隻皆須領取英海軍許可證、否則不能在英國口岸獲享煤水等供給之便利、英國此舉之目的、在阻止中立船隻駛入封鎖區域、（一日路透電）

英對歐陸 封鎖措置 德報之評論

◉柏林 英國封鎖歐陸之布告、此間昨晚各報認爲係「對西班牙之勒索企圖」、各報社評咸鄭重指出英國之封鎖措施、並不危及歐洲供給戰爭所必需之糧食及原料、「柏林夜報」之評論謂、英國封鎖全歐乃係阻撓直布羅陀週圍各區之正常發展、藉以維持其在西地中海之地位、「自英國巴爾幹政策失敗、失去東地中海之地位後、英國在西地中海之地位、自有加以保持之必要、但英國將獲悉各中立國今已不願再容忍英國之經濟獨裁、「德意志總彙報」之社評略謂、英國海軍已無力實行封鎖德國統制下之海岸、因其軍艦從事其他工作、尚嫌不足分配、英國政府故決定撤退歐洲危險地帶之軍艦、代以在海外中立各國之領事官員、從事其無戰爭危險之封鎖、」令英國採取此項措施、直表示其無能爲力、蓋英國不能僅以阻止運輸至西班牙而能獲勝、乃屬極明顯之事實、觀於德國潛水艇魚雷艇轟炸機之襲擊英國商船、屢奏膚功、尤以最近數日德國所破壞敵方之船貨、共約三十萬噸爲最著、但英國再將遭受更重大之打擊、英國推測封鎖歐陸能使大陸罹於饑饉、但吾人敢作保證、罹於饑饉者將非歐陸而爲英倫三島、因英國之地位今已陷於絕望中也、（一日海通電）

芬京市民 示威運動 有共產主義色彩

◉芬京 本城頃有多數市民舉行示威運動、頗具有共產主義的色彩參加示威工人多名、幷企圖前往蘇聯公使館、前集合、但爲軍警所阻止、按芬蘭國政府業於一九三〇年下令解散共產黨、本日所發生之共黨主義化示威運動、實爲過去十年中所未見、（三十日哈瓦斯電）

土耳其地震 災情重大

◉斯丹埠 據所接消息稱、土耳其前日發生之地震、罹難者計有一千二百人之多、災情甚爲重大、安納托里亞地震係發生於上月三十日晨三時至三時三十分、安哥拉斯丹埠亦被震動、首茄特已完全成爲廢墟、特姆・埃辛吉・尼琪・默齊芬等地亦受重大損失、居民受驚之餘、到處亂跑、婦孺死傷甚多、土耳其政府及土耳其紅半月會已派員前往災區救濟（一日海通電）

嫦娥蚊香

祇須燃点一盤 蚊蟲頃刻絶跡

大號雙盤香每盤點九小時
二號雙盤香每盤點七小時
三號雙盤香每盤點五小時

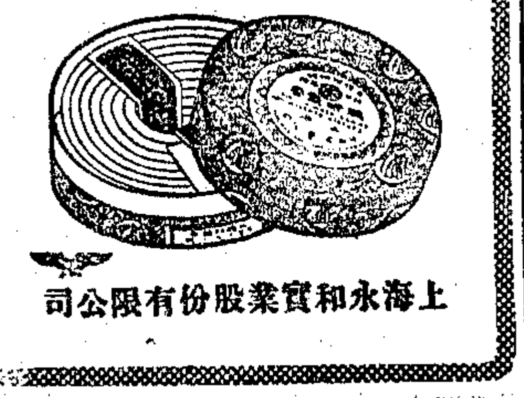
上海永和實業股份有限公司

林肯藥水牙膏 特長

其味濃郁辛涼 與普通淡性甜味牙膏絕然不同

最適合晨間口腔

最適合吸捲烟者口腔

用少量在飯後睡前刷之 將感異快

・每支四角・各處均售・

甜醬瓜

特價每甏一元二角

完全適合夏令菜食貨色不多要買迅速

電話購貨請打八七五四八號接到就送 發行所巨籟達路九二,九四號

源餘新醬園啓

大新公司四樓 新畫廳

海上名人書畫集藏展

黑沙駱先生油畫個展

物遇濕要腐敗 人遇濕成風濕

除腐免敗。惟有烘與曬 驅瘋逐濕。當服治瘋丸

治瘋丸，各種風症，統能治療，筋骨酸痛，尤易見效，每瓶售幣一元

脚氣藥 天將明時服 二小時見效 每瓶一元

本公司設有健康詢問處，如有相詢，掬誠奉告

三友實業社 上海南京路浙江路東首 電話購買撥九七〇八八

髮寶

經特殊配製 有保髮生髮之功
香味文雅可愛 絕無俗氣
質地溶化易梳 爽滑不膩
萬象行發行
天津路二十五號 電話一四一六三
永安 大新 先施 新新 及各大百貨商店均售

領團今日續開會議 商制止恐怖行動

將授權局方採必要措施 並請外國防軍協助巡邏

決議通過後即發表

公共租界工部局總董凱自威、前以界內恐怖案件迭出、爲謀遏止此種政治暴行、維持界內安寧起見、乃於上月廿日致函領事團、要求合作制止、嗣經丹麥總領兼領袖領事希爾、召集各國駐滬領事、於上月廿五日、開會討論、惟以牽制甚多、會議雖達三小時之久、未有成議、因之改期於今日續開會議、其會議地點、據昨向工部局探悉、仍在工部局局董會議室、其時間仍爲下午三時半、又據消息靈通所知、本埠各國領事、對於共謀合作、以維持界內安寧、均表同意、積極籌劃防止暴徒潛入界內活動之各項有效措置、尤其爲滬西方面之防務、除由警務處盡力進行外、各國駐滬防軍、亦決作有力之協助、惟衆信日領三浦於今日會議中、仍將有若干問題、

領署官員均守緘默

英文大美晚報云、本市領事團應工部局總董凱自威兩週前發出遏制上海恐怖行動之呼籲、定明日(二日)舉行二次會議、記者頃以此事叩諸駐滬外國領署官員、彼等皆守緘默、惟聞諸可靠方面、領事團明日午後三時三十分、在工部局議事室舉行會議時、將商獲確切決議、

賦予特權嚴密措置

各領事將採取之步驟、爲授工部局以特權、以便警務處厲行宵禁、他如築造障礙物、遮斷歹土等建議、可望亦獲領事團准許、預料中之另一步驟、爲特請外國駐軍司令官協助公共租界警務處從事巡邏、按領事團明日會議、將由丹麥總領事兼代理領袖領事希爾主席、

通過決議即行發表

領事團秘書郎格、於上次會議完畢後、曾向西報記者聲稱、「此次會議中所討論之各項問題、目下已決意暫不公開發表、待下星期實際通過決議後再行發表」、是則今日會議中、各項議案通過後、當可公開發表矣、

◇…◇…◇…◇

阿樂滿坦白聲明 堅信法律秩序

生平不願參加政治活動 反對恐怖主義暗殺行爲

昨日本埠新申報對被「驅逐」及「通緝」之阿樂滿及江一平、記載備加攻擊、大中社記者於昨日下午會訪阿氏、叩詢其感想及見解、據談、對新申報記載、渠殊不感興趣、對南京方面所下之驅逐令、決置不理、且聲明渠係一律師、決不願參加政治活動、過去如是、現在如是、將來亦然、至渠所主持之申報、在蠹報導立場、將社會眞實情形、報告市民、固並非係任何一方面之宣傳品、此則盡人皆知、此種政策、將永不變更、最後、阿氏並發表書面聲明云、「余並不參加政治、余在被推爲工部局董事候選人之時、甚至即已明白宣告余並非政客、至今猶然、當時余曾宣稱、余爲一堅信法律與秩序之人、至今不改、余不信恐怖主義、亦不信暗殺行動、不論何種政黨或黨派、採用此種方法、均爲不合、

日報所載並不確實

星期三(卅一日)日文大陸新聞報一論文、謂工部局總董凱自威、正在考慮工部局美籍董事阿樂滿是否應予繼續任職之問題云云、茲經阿樂滿本人宣稱、渠信此項報告、並不確實、記者以此向總董凱自威相詢時、凱氏拒不發表意見、

美國輿論極端重視

著名時事觀察家美人伍德海氏、在八月份遠東評論月刊中、對上海恐怖事件、發表評論、認現在之「恐怖潮」、爲中日戰爭最可怖後果之一、此種流血鬥爭、由於「親日」·「反日」兩方面之不斷活動、且各有其支持之背景、已非純粹之地方問題、自申報被炸、張似旭被殺、亞朋被辱、及六美人之被「驅逐」消息、傳至美國後、美國人心、即大爲騷動、美國報紙、指詆諸事皆非偶然巧合、故不能認爲其不斷發生、乃係一不負責任之犯罪者之行爲、日本當局顯知將來如繼續發生牽涉美人事件、足以使日美兩國政府發生嚴重問題、此外英美輿論、對反日恐怖行動、亦表示其不滿之意、

卡爾遜遺屬 張似旭紀念金贈

已超過一萬元

大美印刷所董事張似旭氏自被殺殉難後、各界因張氏生前主持正義、對於國家民族、克盡其本位之職責、故紛紛解囊慷慨捐募、充作張氏之紀念基金、此項基金、已決定移作波蘭人卡爾遜遺妻之撫卹金、蓋卡氏爲張氏被刺時因見義勇爲而同時殉難者、基金之定額本爲一萬元、現已超過此數、雖經基金委員會宣告結束、但仍有不少捐款源源而來、截至前日止、該項捐款總數、已達一萬另四百六十四元五角、

八十七人行動傳說

字林西報云、上海「特別市政府」據稱已「命令」滬市近郊各區「警察局」協助南京「政權」緝捕本埠被「通緝」之華人八十七名、此八十七人之「罪名」爲阻礙「和平運動」、但聞南京「新政權」對於其中多人不欲逼之於法、「因彼等」部份人新近已表示脫離政治活動而不參加有害於「新政府」利益之事情、並悉通緝令「發表時、列名之人、其中有數人並不在上海、而另有若干則於「通緝令」發表後、即離滬遄往外埠、如公共租界華人納稅會秘書陶樂勤、即屬此中之人、

◁——▷

大美晚報機器房 發現鉅型炸彈

幸發覺尚早未曾爆炸 值班俄捕昨晨竟失蹤

愛多亞路天主堂街口二六四號大美晚報、因時值非常、法捕房當局曾在該報大門口駐有鐵甲車一輛、遣派俄越警探、在附近四週、妥爲保護、並駐有俄捕一名、肩荷手提機槍一桿、扼守於天主堂街左角、

爲時已久

昨晨五時半、值班之二六四號俄捕、自稱欲往大便、遂至該報樓下廁所中如廁、未幾、即在該報機器房畔、觀看印報工人工作、歷二十分鐘、該捕自稱、已屆查班鐘點、當即外出、詎至六時許、當查班之法捕到場時、該俄捕乃略報、閘捕房、大舉搜查、亦無蹤跡、

已失所在

至九時許、該報機器房中突然發現長約尺許之手溜彈一枚、該彈發現、係當該報工人繼續印刷英文大美晚報副刊時、忽發現有

滿染油漬

之包皮紙所包裹之物件、該工人當時作意欲移去、因該物異常沉重、知必屬危險物品、乃報告捕房、派員前來查勘、則紙包之內、確爲手溜彈一枚、即設法移去、並詳加偵查、

颶風入海

海關前除信號

太平洋颶風自過琉球島向滬疾進後、前日傍晚、距滬亦祇一百十海哩、本埠竟日有旋風驟雨、江海關特在外灘屋頂懸掛黑球兩枚、警告航輪停止進出、

過花島山

昨晨中明前三時半至四時之間、颶風中心開始在吳淞口外花島山掠過、本埠風勢猛烈、其時浦江內計有八個風力、颶風在花島山過境後、風向即轉爲北北西、昨晨六時、已進抵北緯三十二度半、東經一百廿一度之處、風力中心在六十海哩以內、查上報方位、颶風已越過上海北面、相距僅八十海哩之黃海上、江海關遂於昨晨九時、卸除黑球一枚、

下午入海

天文台俯於午後二時報告、颶風已進抵北緯三十四度、東經一百廿一度之處、方向北北西、風力已減、上報方位、颶風已進抵黃海海州附近、繼續向黃海推進、距離已遠、江海關於昨日午後二時起、將黑球完全卸除、至此、本埠所受颶風威脅、業已完全解除、航輪已可照常進出、

輪隻復航

因颶風前未出口之太古公司海口輪、怡和洋行貴生永生輪等、已於昨午相繼出口、前日拋泊於吳淞口之慶元、重慶兩輪、亦已啟椗、昨日全日進口船、祇有日商東亞海運公司長江班之大新丸、於昨日中午十二時五十五分進口、停靠虬江碼頭、怡和洋行裕生輪、由海防香港來滬、今日可到、確定時間不詳、

日限制內地貿易 美商會採措施

函會員向總領提出抗議 俾可據以轉呈美國政府

大陸報云、本市美商會昨日(三十一日)函請各會員、對日方最近限制上海與中國內地間之貿易、立即向駐滬美總領事提出抗議、俾美領得以抗議書轉呈華盛頓、美商或商行不欲提出正式抗議者、則應將其商業受日方限制影響之情形、報告美領、蓋此等限制、已使美入口商不能將其貨物從上海運入中國內地也、凡美商貿易遭受業已實行或行將實施之任何限制或阻礙者、皆應照上法辦理、美商會並請會員直接與「有關方面」磋商者、隨時將磋商進展或獲得之解決辦法、通知美領、

界外馬路警權 絕不放棄

英文大美晚報云、工部局發言人頃告記者稱、工部局與「市府」合組界外馬路區聯合警察隊、前料本月內可設立、實則非待警務處長包文少校九月初返滬、該警隊不致成立、目下包文少校離滬在威海衛休假六週、須待渠返滬、始能簽訂關於警務之協定、發言人又稱、目下派駐滬西界外馬路區之公共租界巡捕、逐漸減少一事、並非工部局將放棄其在該區的地位之表示云、按今(一日)晨外傳工部局或將放棄其在界外馬路區之權力、俾使上海獲得較可滿意之局勢、觀察者稱、邇來界外馬路區之租界巡捕、雖見減少、「市警」之數、則已增加、尤以虹橋附近與白利南路五角場爲最、

在夏季人們對於日光及新鮮空氣之吸收大概總較冬季爲多惟夏之暑熱能令人血薄却又較他季爲甚殆所謂有利即有弊者此亦不能例外願雖如是君仍可享受天然賜予之利益而同時保持血液稠濃潔淨於溽暑之時蓋即服用韋廉士醫生紅色補丸是也君若歷經冬令數月安康無恙而現在却覺精神不振困倦易疲飲食無味睡眠不安則君之血液殆已衰薄須要一服韋廉士醫生紅色補丸以資培補而保康樂於夏令也

韋廉士醫生紅色補丸補血健腦馳名世界五十餘年以此兩大功能當使許多熱帶人士如緬甸暹羅錫蘭馬來羣島蘇門答臘各地居民弱者强病者愈苦者樂亦猶其在中華與世界他處也請即一試此馳名補血健腦品看其增進君之康健爲何如也

藥房皆售或逕向上海江西路四五一號韋廉士醫生藥局函購

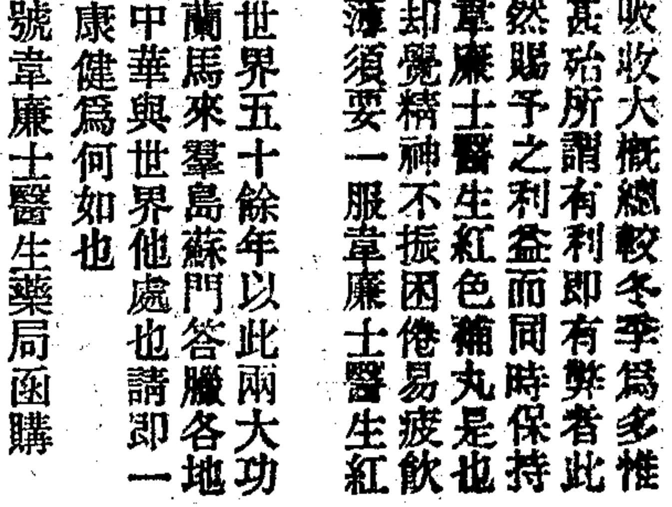

(國民政府衛生署許可證成字第六二五號)

昨晨馬斯南路郵局 日檢查員進駐

各項檢郵手續均已完成 正式開始檢郵日期未定

日方進行檢查法租界郵件、派員在馬斯南路郵政支局佈置一切、連日翻閱信件、向局員諮詢辦公情形、似已箭在弦上、勢在必發、昨日情形如下、

進駐情形

郵政管理局局長、暨辦王偉生氏、正式發表下列各點、㊀馬斯南路支局金局長、方於下午三時許有書面通知總局、謂一般情形與前數日相同、故未能認爲業已正式開始檢查、翻閱信件等情、事或有之、蓋檢查員有一定時間到局執行工作、一如總局檢查之具有完全形式、始能認爲業已正式開始也、昨日上午八時半、日籍檢查員七名、由一精通華語之日人率領、前往馬斯南路郵局、當入局長室、與金局長會見、各該日人於出示證明文件後、當即排成一列、與金局長互行三鞠躬禮、並作寒暄十五分鐘、然後退出、完成正式進駐之「儀式」、聞該七日人係郵政總局日人檢查所派遣、直接受該處節制、其一切行動、除僅須通知金局長外、有自由行動之權、

翻閱信件

自前日郵政管理總局以檢查郵件之各項手續、通知馬斯南路支局後、該局當即遵照逐一進行、以爲日籍檢查員於扣留郵件後、簽署之收據簿、昨已印就、交日檢查員備用、「區局互換郵件」之樞檯、亦已移近日人之辦公桌、以備檢查時逐一投入之用、一切檢郵之手續、經數日之趕辦、現已全部完備、惟彼等辦公室之四壁及裝修、尚在進行中、非數日不能完竣、日籍檢查員於完成進駐儀式後、當即由一部份據臨時辦公桌、一部入信件室、將待遞之平快掛各項信件、加以翻閱、並不時以紙筆抄錄收信人之姓名住址、但未及一小時即行中止、於是若輩團坐談天、各項信件、均未被剪拆檢查、若輩於十二時前離局、下午一時許、日檢查員七名、又同赴該局、並增加一佩手槍之日人、頗引人注目、但於閒坐一小時後、又相率外出、迄晚未歸、

掛號郵件

已往數日中、日檢查員僅在平信間一隅翻閱普通郵件、絕未在掛號及快遞處逗留、惟昨日已不然、對快遞及掛號郵件、均已一一加以翻閱、意圖染指、該支局長亦已遵令辦理授受登錄簿、備爲扣留郵件時、雙方登錄簽押之用、但並無郵件被扣、郵政當局對郵件檢查一事、亦不加否認、「至於該局電報收發、早在日方檢查之下、根本無再度檢查之必要、外傳亦將受檢查說不確」、乍配林郵務長在渝公畢、准今日上午乘怡和洋行之裕生輪返滬、該輪本可於昨日到埠、以颶風關係、致延遲一日、

鎮海口 砲戰轉烈

日艦發砲圖登陸 華砲猛擊卒不逞

甯波旅滬團體昨接鎮海克復以後各情形、據電報告如下、㊀昨晨五時許、日艦二艘在鎮海口外往來游弋、內一艘向要塞開砲三十餘發、但彈均落泥塗、毫無損失、又上午八時、鎮海口外聞到砲聲、同時橫山方面亦聞得砲聲、㊁昨晨拂曉五時、鎮海口外三日艦、向鎮海要塞地帶開砲六十餘發、我軍當即發砲還擊、發電時砲聲尚未停止、㊂前日凌晨三時三十分、鎮海口外日艦一艘、又向我要塞區無目的開砲三十餘發、該日艦復放小汽艇兩艘、重載日兵企圖在江南登陸、試探虛實、經我軍當即發砲轟擊、並用機槍掃射、日艇不支竄回艦上、㊃前日下午五時五十分、橫山洋面駛來日艦二艘、其中一艘自七礁洋面向東駛逸、㊄又前日上午七時許、石浦上空發現日機一架、自東南至東北、甯波當即發緊急警報、日機旋經慈谿·鄞縣·奉化·甯波出海逸去、㊅昨日上午二十五分、龍山聞到機聲、甯波當發空襲警報、惟該機數及去向不明、八時五十六分始解除警報、

虹橋日軍 連日演習

大陸報云、頃據虹橋區西人聯合會宣布、滬西日陸軍從一日起、至三日止、每日午前九時至午後四時、在虹橋飛機場附近實彈演習、行人不宜前行碑坊路及該路以外、以策安全、

香港二批撤退婦孺 決運澳洲

戰時準備不懈 防務逐步措置

香港對戰時準備、仍不稍懈、對於老弱婦孺之撤退工作、依然繼續進行、第二批婦孺、經租定巨輪、定本月初運往澳洲、此次登記、仍係强迫舉行、凡有下列資格者方得豁免、㊀凡婦人在港無兒、或在港經有職業、或在各政府機關服務、得僱用機關官長證明工作重要、實有留港必要者、㊁準備即行離港者、㊂在醫學上證明現時不適於旅行者、當局並規定八月上半月止、撤退總數須前達二十五萬人、至於港督羅富國爵士因故離港、經英政府委任諾爾登少將暫代總督職務後、諾氏即將到任、經駐華英軍總司令賈乃錫將軍擬定、一俟諾氏到任、即可決定該項計劃、純爲英國戰時的一種必要措施、又爲準備戰時軍用起見、並實行白鴿登記、凡養鴿居民均須照章登記、

怡和大廈前 發現炸彈

幸未爆發

英文大美晚報云、一日上午八時、租界巡捕在外灘二十七號怡和洋行大廈門前、發現未爆發之手溜彈一枚、該彈之一部份、係以中國報紙包裹、據信該彈當係某所潛藏、因恐巡捕搜查而棄置者、

錢鴻業遇害 蔣委員長電唁

重慶卅一日電、上海第一特區法院刑庭庭長錢鴻業、在滬被害、蔣委員長特電唁其家屬、原電如下、上海錢鴻業庭長家屬禮鑒、頃悉錢庭長在滬遇害死難、憤鬼蜮之猖狂、痛賢良之殂喪、遠聞凶耗、悼惜殊深、尚盼勉抑哀思、善承遺志、益勵正氣、期復國仇、特電致唁、蔣中正、

英國拾80支製造碼

五仟疋大犧牲!!!

全線白府綢 特價每疋十六元

八折廉售 每疋實價十二元八角 一疋起碼 售完爲止

敝行專向英國名廠定織上等布疋行銷南洋諸地垂十餘年茲將所存府綢不顧成本脫貨求現難得機會幸勿失之交臂!

●茲緣運輸受阻客銷停頓故

●電話購貨隨接隨送

上海萬昶行總經理

地址閘封路一六四弄三二號 電話:四六四一三

海品聖

強肺防癆天然良劑!

吾人肺臟衰弱，即易感冒，氣管支炎，咳嗽痰多，及食慾不振等象，日久恐有肺癆危險！『海品聖』乃歐洲最著名之天然維他命製劑，對於強肺防癆，增加全身抵抗力，確具獨到之功效，如能耐性服用，百病難侵矣。

華培洋行西藥部總經理 各大公司藥房均售

比目魚肝油精丸

HYPERSUN PERLES

HALIBUT LIVER OIl

經濟實惠之立場

南京路冠生園食品公司附設之飲食部，開辦迄今，已有十四年之悠久歷史，服務精神，貫澈初衷，特製高等粵菜，早午茶點，大宴小酌，四時和菜，及可供二三人共食之經濟菜品，滋味燒味，各式麵飯，應時冷品等，飲料悉用上選，房廳雅緻，座位清潔，定價經濟實惠，允為滬上唯一高尚飲食處。冠生園飲食部啟

郭氏中西瘋科

郭宗唐醫師郭仰恩醫士家傳秘方各國新法中西合治瘋病門診上午八至十時下午三至六時二元四角星期日下午停診診所白克路238號（派克路東）中西醫館

康健書局 大廉價

與四馬路作者書社同時舉行

本局歷年所存最有名之康健雜誌特以極廉價出售以促社會人士之健康合訂本一至五卷各售二元單本每冊售一角售完為止其餘本版保健叢書及地圖等皆廉價出售當此消夏季節留心康健者請勿錯過機會 又本局寄售四版大英百科全書一部共卅五巨冊完好如新只售三百五十元

地址 四馬路四四四號 電話 四八〇一九號

公共租界二華探被日憲兵捕去

探捕擒盜時被日方干涉 竟奪去槍械並加上手銬

英文大美晚報云、今日（一日）午後十二時四十分、愚園路五四一弄六〇九號發生盜劫、靜安寺捕房接報、即派探捕趕往、包圍發生劫案之房屋、並捕獲持械匪盜之一、「市警」亦在場協助、忽有日憲兵數名、由官佐一員率領到場、勒令公共租界捕探離去、見有華探三人、各持手槍、穿鋼絲馬甲、竟令日憲兵搜奪三華探之槍、並上手銬、然後將三華探連同被捕一匪、併押走、惟據本報昨夜所得確息、被捕之三華探於昨日下午四時四十五分、已釋放返回捕房、

米價倏漲後 米業態度

平糶決暫停十天 爲業外人壟斷

平糶委員會於昨日開常務委員會議、以平糶截至本月四日止、業已兼旬、所有經售米號應予更換、准於本月四日起暫停平糶十天、並定本月十五日起繼續舉行、米行茶會市場、認近來米價又漲、係業外人壟斷、故此後各該行號代表入場營業時、均須繳驗入場證、買賣均須成單、俾杜絕業外人入場而便根

自來火工潮 局方注視

職員提四項保證 業科不辭調解

英商自來火公司工潮、自虞洽卿氏出任調解、公司提出反要求、以致談判未能進行後、工部局工業科表示願再度出任調停、現局方對此項工潮、亦頗重視、如長此僵持、則局方決將採取以消滅此使社會秩序發生影響之事件、又據工部局工業科顧炳元氏稱、由於雙方堅持其要求、已使此項工潮成爲僵局、本人雖曾竭力調解、亦屬無效、現極望雙方出以誠意、前來申請調解、則本人自當不辭勞、使此項工潮得早日解決、顧據記者於昨日下午探悉、顧炳元氏會與該公司職員方面交換初步意見、惟內容尚未至發表時期、職員方面爲使外界瞭解其苦衷、昨發表

書面意見 如次、一下列四項保證、係公司方面要求職員保證以後無罷工行爲所產生、故如公司放棄向職員此項保證、則下列四項保證根本不成立、㈠公司宜體貼時艱、按照工部局或上海電力公司之一九四〇年華員待遇辦法、實施於全體華員、㈡不得藉故開除職員、㈢恢復怠工前人事狀況、㈣怠工期內工資照給、堆積事件願在正常辦公時間以外、儘量補足、

貴陽紅十字村慘遭炸毀

幸病人遷出 故傷亡甚微

大陸報云、上海美國救濟代理機關昨（三十一日夜）接還到消息、貴陽市外紅十字村中、備有病榻六百隻之醫院及整形治療科房屋、於七月二十八日遭日機轟毀、查七月九日、曾有日方偵察飛機至該村、詳細偵察中國醫藥團與紅十字醫院、顯係攝取照相、本市救濟代理機關接日機偵察消息、即電請貴陽當局、從速遷出該醫院中病人、貴陽方面、當即照辦、故七月二十八日總遭日機轟炸時、院中病人、寥寥無幾、預料傷亡甚微、該村中房屋及救護車皆繪有紅十字、以資防範、現貴陽當局認此或係錯誤之防範方法、

開濬在邇

濬浦船隻交還後 仍由許總工程師監督 但受上海領事團管理

英文大美晚報云、濬浦局某員今（一日）晨告記者稱、本市日當局所佔濬浦局船隻與設備、幾已全部交還、故該局可於完全恢復工作、局方人員在浦東周家嘴一段浦江測量、一閱月後、

九月初旬 約上海已在該處開始初步疏濬、現挖泥船建設號修理將竣、然後本月中旬可將試驗引擎、然後入塢作最後檢驗云、聞濬浦局

恢復正常 工作時、主要監督事宜將照舊由總工程師許君担任、但將受上海領事團管轄、

紹屬平糶遊藝會 昨午行揭幕禮

紹興七縣旅滬同鄉會紹屬平糶勸募委員會、主持辦理之「遊藝勸募大會」、已於昨日下午一時假卡爾登大戲院正式開幕、虞洽卿・聞蘭亭揭幕禮、首由主席裘雲卿致開幕詞、徐履登・黃雨齋・兩氏分別演說、大意謂紹屬各市縣本非產米區域、全恃鄰省市縣之接濟、自事興以還、來源中斷、市儈囤儲、乃米價頻高、復值亢旱成災、百萬哀鴻嗷嗷待哺、茲者爲災民請命、尚望在座善士、慨解仁囊、共襄善舉、後則台上百葉窗豁然一鳴、赫麗由康陳兩氏分左右兩邊徐徐揭開、一時掌聲雷動、並攝影以留紀念、關於該會舉行之遊藝大會、除一二兩日爲女子越劇大會串外、並將售得票款、全部撥充紹屬七縣平糶經費、三四兩日爲平劇助賑、售票所得、則全部撥充紹蕭救災會辦理施粥、急賑、購辦藥品之用、該會主席團業已推定朱承勛・吳星齋・徐立民・吳蓉卿等、

皮膚科專家 江知勉醫師

留法巴黎大學醫學博士歷任法國皮膚病醫院醫師自創特效療法診所上午十時至五時愛多亞路浦東大厦五洲藥房二樓電話62749

前任梧州市衛生局局長 梧州市立醫院院長 郭太華 婦女科醫師

專醫 婦人久不受孕 婦人產後胎前 婦女暗疾隱病 婦女其他疾病

月經病 赤白帶 產褥熱 楊梅毒 硬下疳 膀胱病 尿道病 子宮病 陰道病 卵巢病 異常出血 淋病 白帶 肛門病

發育不全 肥胖 安胎 惡阻 陰道炎 子宮炎 婦女貧血 節育指導 一切內外 一切生殖器病 一切胎前 一切產後疾病 一切梅毒淋病 一切婦女病 急慢 其他疾病

白克路卡德路口 電話三二九二一 門診 上午九時至十二時 下午三時至五時 星期日上午 出診 診金 接生

包皮之害

阻礙發育藏污垢積濕氣發癢日久容易發炎紅腫腐爛又易患瘡腫長花柳 不獨引起手淫遺精早洩精神衰弱性能健康此種痛苦乃患包皮過長之故多見者爲終身幸福計必須早割割後對於性能健康大有裨益

本醫師專割包皮多年 割下二三十大缸包皮之成績 割愈者甚多 經驗多年 經驗用精良藥品 割時毫無痛苦 割後立可照常行動作事不用住院 并無割得太長太短或割壞潰爛等弊 非敢自誇高明 實以多年經驗熟能生巧耳

兼治花柳性病 ●時間● 九至六時 禮拜照診 ●診所● 愛多亞路廣西路口 唐拾義藥廠左面二樓

黃益壽醫師啓事

曹家渡血案 丁俊峯被斧劈

清晨暴徒闖入臥室 猛砍四斧性命垂危

滬西曹家渡五角場附近、於昨晨黎明六時三十分左右、忽發生斧砍暗殺案、被砍者係前任中央造幣廠職員丁俊峯、當場肩面等部共砍四斧、而行兇者即攜斧遁去無蹤、茲將經過情形、探誌於後、

好夢正酣 丁俊峯、安徽人、現年三十二歲、稅居於滬西五角場東面存善里七十號樓上、前在本埠中央造幣廠供職、現不詳其所操何業、於昨晨黎明六時三十分許、丁氏房中、正好夢方酣之際、突有不速之客兩名、馳往七十號、

利斧驟加 闖入樓上、賺開房門、不問情由、即拔出利斧一柄、向臥於床上之丁俊峯猛砍四斧、計被砍左肩一斧、面部一斧、左右兩臂各一斧、創口巨大、深約寸許、血花四濺、勢殊沉重、而行兇者見目的已達、乃攜械返身下樓、兎脫無踪、其時丁之妻女目擊斯情、因在威脅之下、不敢聲張、祇認明兇手之面貌及服裝、

性命甚危 乃據情投報該管捕房、一面喚到救護車、將受傷者送往白利南路同仁醫院第二分院醫治、據悉丁之傷勢匪輕、且流血過多、性命垂危、至丁之遭人斧砍、是否係仇殺、尚待偵查

利生輪由港駛滬 中途曾被扣留

據昨日上午本埠英國當局報告、英商怡和公司之利生輪、由香港駛來上海、在途中因遇颶風、在某一避風之沿海處暫泊、突被該處一兵艦扣留、自上午七時至十時半、經三小時半以後、始許放行、本埠英當局對於該兵艦之國籍、並未宣明、按利生輪爲一六五五噸之海輪、常往來於香港與上海之間、其船主爲史東罕、

瑞士僑民 昨日紀念國慶

昨爲瑞士國第六百四十九週國慶紀念、旅滬瑞士僑民、以當茲國際突變時期、不欲有所鋪張、僅在外灘九號瑞士領事館內、作靜肅之紀念儀式、由瑞士總領事作簡短之演說、入晚、除瑞僑私人間之宴會慶祝外、並無其他舉動、瑞士領館昨日則循例休假一天、

福履理路 炸彈案續聞

法租界福履理路一〇〇弄八十號之炸彈爆發案、詳情已迭誌報端、茲聞當時爆炸之二彈、係木柄手溜彈、事後又由捕房抄獲同樣者三枚、盒槍三桿、手槍三桿、居住於三樓者、爲一名王琪、一名沈伯、及一少女、事前均已出走、

國際療養院昨開幕

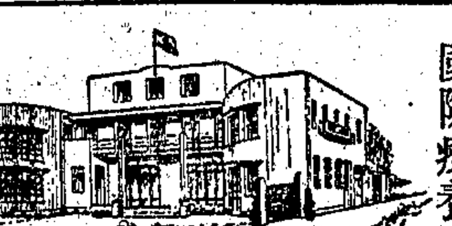

威海衛路馬霍路口威海衛新邨國際療養院、昨日正式開幕、由虞洽卿・聞蘭亭・徐寄廎・林康侯・袁履登・方椒伯・黃雨齋諸君主持開幕典禮、前往道賀者、先後達五六百人、由院長屠企華引導參觀、新築業居開微分別招待、

畫家樊伯炎返滬

老畫家樊浩霖、號少雲、蜚聲藝苑、垂四十年、其哲嗣伯炎、少年英俊、深得乃翁衣鉢眞傳、其作品超脫高渾、不落恒蹊、月前遊歷華北、極爲齊白石溥雪齋諸名家所推許、樊君因南中錦墨叢積、未獲久留、爰於日前離平返滬、

萬康公司開幕

九江路證券大樓六樓四四六號萬康公司、係顏料鉅商邱長陸獨資經營、昨日爲該公司開幕之期、各界來賓紛往道賀、聞當日各部營業、暨往來開戶、均甚踴躍、

出版界消息

▲國際局勢、已成燎原、欲知世界大勢、以及一般的文化思想生活等等、非讀「天下事」半月刊不可、是刊現已出至第十三期、內容精彩豐富、一致譽爲最佳讀物、

▲宇宙風已刊第二十七期業已出版、要目有豐子愷教師日記、陳諸光記譯學館、趙景深小說拾話、唐弢歷史預言、吳經熊唐詩之四季等、十分精彩、

▲第四年第七・八期合刊之中外經濟拔萃月刊、現已出版、該期有西南新興工業之詳細的調查報告、有中國戰時經濟建設之系統的敘述、有日人對於法幣之種種看法、有日人對於中國準備金與戰費的估計等、每文均有驚人的消息、各書局及雜誌公司皆有代售、

▲中國獨一的「釀造雜誌」季刊、第五期已出版、分論著・研究・調查・統計・雜俎・文藝等、出自專家徐望之・朱梅・孫衡・會昭掄等手筆、於科學釀造、闡發無遺、上海新世界西張裕釀酒公司總發行、

天氣報告

徐家匯天文台、昨日午後四時三十分氣象預報云、山東四週有旋風發雨、由於颶風正向北西或西北偏西前進之故、此間與馬鞍島一帶、天氣晴朗而熱、有勁峭之西南至東南風、颶風中心、午後二時進至北緯三十四度東經一二一度六零哩以內、風向北北西或北偏西、風力猛烈、又昨日午後三時前二十四小時內、本埠氣溫、最高九一・七、最低七四・七、去年同日、最高九〇・一、最低七八・八、

搶奪犯落網

在法租界犯案數十次 抄出手表勝事主認領

寧波人葉定康、今年三十一歲、專在法租界萌勒路・白爾路・菜市路・安納金路・敏體尼蔭路・黃河路等處、搶奪路人手表、犯罪不下數十次、捕房派探四出緝拿、終因葉犯機警、未爲所獲、直至上月三十日上午十時、始在萌勒路加以逮捕、吊出男女手表十餘隻、昨午將葉犯解送特二法院刑一庭、因偵查未畢、經李推事略訊一過、即諭改期十日再訊、被告收押、至抄出之贓物、希各事主詳細開具出事地點及手表牌子、向盧家灣中央捕房第二部外勤科承辦探員馬益智邵關榮領取、

社會雜訊

▲劇盜江北鹽城人陳長林、與阿才、專事路劫、已經辦定之顧阿福及在逃之張老虎車上裝載值價鉅之棉紗、得款分肥化用、案經戈登路捕房中西探查獲、解送第一特區法院、由承審推事黃日昇訊供明晰、昨庭宣告判決、陳長林處有期徒刑五年示儆、

▲中央捕房前據根據案錢報告、在廣西路一二八號及法租界菸維藹路某小客棧內、拘獲盜嫌通州人曹五岩・嚴和昌・印海昌・吳小雲・何龍彬等五名、抄出眞假手槍各一支、昨解第一特院覊押、

▲寧波婦人林桂香、因夥同錢阿法在九江路七六二號開設妓院、强迫幼女錢阿花徐彩蓮等賣淫營利、被老閘捕房拘獲、訊判林桂香、錢阿法各處有期徒刑五月、

▲靜安寺路大西路附近、於昨晨七時許、行駛該處之一路某號公共汽車一輛、疾駛而過、將本地人談福根（年四旬）碰倒於地、碾傷頭部甚劇、後召救護車送入紅十字會醫院施治、

▲昨日下午一時左右、第十七路某號公共汽車、經過安和寺路、因某號年逾二旬之某甲碰倒於地、胸骨折斷、當塲斃命、死者服黑府綢衫褲、足着球鞋、

▲昨日午前十一時、成都路一七弄大德里五十一號、突來四盜、兩持盒槍、入內行劫、華捕機不錯、被近捕房聞警前往捕耕、結果將一盜擒獲、奪獲盒槍一桿、

▲虹口華德路九八〇號烟兌店、昨晨七時許、忽來匪五名、持手槍一枝、劫去現鈔百元而逸、臨時一盜曾開槍一響示威、

胡開文堂源記筆莊 不得再冠老字

山東路一七〇號老胡開文堂源記筆墨莊主朱仁官（胡志源）、前被河南路四七一號老胡開文廣戶氏筆墨莊主胡洪開、訴請停止使用商號一案、刻已成立和解、對朱仁官使用老胡開文堂橫匾掛牌圖章等、嗣後應一律改爲胡開文堂源記、不得再冠老字字樣、如有違背、由被告負損害之責、一案商號涉訟、遂告終結、

五金商錢儀英 遺產之訟

官諭審結候判

甬人錢儀英、與人夥開五金號爲業、彼本有髮妻陳氏、因無子、又納同鄉婦人王氏爲繼室、已育一子兩女、迨陳氏病故後、錢又在外與任氏姘居於本埠新永安街十四號、去年十一月十二日病故、所有遺產頗鉅、悉落入任氏掌握中、錢之繼室王氏、近因民庭已判令任氏應交出遺產以便分析、而任氏仍未履行、故延陳文藻律師具狀第一特院刑庭、控告任氏與王桂祥（小東門路四十四號裕大恒糖行賬房）及錢啟鎬（新永安街十二號瑞昌五金號經理）串通侵占錢儀英遺產案、日昨由袁推事開庭審理、兩造對於身分等問題爭辯良久、對於刑訴侵占、更各執一詞、庭上向兩造詳加訊問後、諭令辯論一過、即宣告審結候判、

教育消息

教部對於維持 學術文化最近設施

撥美金百萬補充設施 於教員生活特別津貼

（重慶航訊）自抗戰以來、輿論界對於學術文化之維持、甚爲關切、記者特訪教育部主管人、詢問該部對於維持學術文化工作之最近設施、據談自戰事發生後、各院校及研究機關所遭受之損失極大、惟政府決心維持、各公私立院校及研究機關、暨學術團體分別遷移・改組・恢復・或創設・現有數量並未較戰前減少、其中國立院校之校數及學生數、且較有增加、此外如國家預算中教育文化費項下各院校建置費、二十六年戰事起後、曾經停發、自二十七年起、已由教育部請准恢復、最近各年均經照列、對於圖書儀器之補充、不無補益、最近復由部呈准行政院、撥發美金二十萬元、作各校補充必需設備之用、學術審議委員會鑒於設備缺乏情形之嚴重、復經議決請增撥美金八十萬元、以資作較充分之補充、現此案正由部辦理中、又教育部爲補救設備缺乏之起見、並會與經濟交通軍政等部商定廠校合作辦法、現全國各工廠均經指定合作之工廠一所或數所、至於各院校教員薪額、本屬不高、因原係七折發給、又加物價高漲、生活較難維持、已由部呈准行政院加撥學術研究補助費、其學校所在地生活費用特別昂貴者、並另訂特別津貼辦法、最近各院校因物價高漲關係、經常之辦公費多不敷用、教育部乃彙案呈院、請予追加各校之辦公消耗各費、至於三十年度概算、對於辦公及學術研究各費、特予增列、以應必需、各學術團體之補助費、因戰事停支、自上年度起、並已予以恢復、凡此諸種設施、均在維持學術文化之水準、並安定學術工作人員之生活、

粵省行政會議 教育議決案件

（香港通訊）廣東省行政會議、關於教育方面決議各案、分誌如下、㈠一區專員李郁焜提議、本省公私立大學請一律遷回本省內地辦理案、「決議」原則通過、送請省政府核辦、㈡三區專員李磊夫提議、請在西江增設兒童訓練團及保育院、就近收容戰區兒童案、「決議」送請省政府分別送請主管機關酌辦、㈢三區專員李磊夫提議、擬請教育廳大量印就短期小學課本、以減輕學童負擔、而普及義教案、「決議」由教育廳及由廳委託各區行政督察專員公署、大量翻印短期小學課本、分發各縣應用、事屬需要、應由教育廳預算、呈報省政府撥給專款印發、㈣七區專員提議、如何整理各縣教育經費、以提高教職員待遇而維教育案、連縣縣長王仁宇提議、提高教職員待遇、增加師資、以維戰時教育、而宏造就案、大埔縣長提議、補助本省小學教師生活費、以維教育、而固國本案、翁源縣長提議、凡文化落後之縣、應增設鄉村師範與農業學校案、乳源縣長陳榮魁提議、增加鄉保學校師資、請由省府預期籌致訓練以供給各縣需要案、以上五案、併案討論、「決議」甲、關於提高小學教師待遇、A、增加新額標準、各縣市公私立小學教師薪給、照原支額增加百分之二十至三十、由縣政府斟酌地方情狀、根據上列標準核定之、B、籌撥加薪經費、（子）公立小學增加教師薪給所需經費、由原撥機關籌撥之、（丑）私立小學增加教師薪給所需經費、由校董會籌撥之、必要時、由縣政府召集各校校董校長教員籌商整理學校經費方法、乙、關於增加小學師資、各該案所提出辦法、原則上可行、請省政府統籌辦理、丙、翁源縣長提議、關於農業學校部份農業學校係屬培養生產人才所急需、應分區增設省立農業學校、並將原有省立農業加以充實及整理、請省政府統籌辦理、

新生訓練綱要

高中以上 師範未服務者不准升學

（重慶航訊）教育部以中等以上學校新生入學、應予以特殊訓練、今擬定高中以上新生入學訓練實施綱要及科目教材大綱、業已通令公佈頒行云、又教部通令公私立專科以上各院校云、各師範學校畢業生、如未依照規定服務者、不准參加升學試驗、並電各區招生委員會、凡師範生成績優良而有證書者、限於投考師範學院云、

桂林區高等考試 典監試員宣誓

（桂林航訊）廣西省政府於上月二十二日晨六時半、在大禮堂舉行總理紀念週、同時二十九年高等考試財政金融初試典試委員會桂林辦事處典試委員及監試委員舉行宣誓典禮、到黃主席監試委員劉監察使侯武典試委員雷廳長沛鴻及各廳處長全府職員、由黃主席領導行禮如儀後、繼即舉行宣誓典禮、黃主席以省黨部主任委員名義監誓、典試委員及監試委員同聲宣讀誓詞畢、黃監試員旭初致詞、謂高考爲拔取眞才、隨即報告當前局勢、末由監試委員劉監察使侯武致答詞、謂照中央法令做去、禮成而散、

學校彙訊

▲立信會計補習學校 江西路四〇六號立信會計補習學校、第二十五屆日夜校業經結束、下期第二十六屆日夜校星期校亦已定九月初開學、即日起即可報名、聞下期除原有各科外、新設審計問題、所得稅會計、統計學、及速成科等、以應各方之需要、同時爲便利西區學生入學起見、除原有福煦路三八四號分校照常開設外、特再於卡德路四一弄四八號內添設分校、最近該校復出版秋季招生特刊、詳載下期開設課程內容、及各科擔任教授等、以便有志入學者之索閱參考、

▲務光女中 戈登路二三〇弄上海務光女子中學、爲前市立務本女中校長暨教職員所創辦、一本務本三十餘年之辦學精神辦理、已奉教育部核准立案、該校教導方針、學科方面注重實用、特別加重國英算鐘點、並有應用文珠算等科爲選修、學生課外作業、均有嚴格規定、每週並作週記一篇、由級任導師批改、訓育方面、以勤樸誠勇爲校訓、該校招考日期爲八月上日、以後不再招生、

▲光實中學 康腦脫路新西摩路口光實中學、創辦迄今、歷有年數、校舍軒敞、設管嚴格、下學期添聘顧益丞董小培歸孟堅唐志曉諸分任國英數理等科教席、前日爲該校第二次招考新生日期、赴考者倍極踴躍、統計第一二兩次報名與考者、都二百餘人、下學期學生人數勢必劇增、特將租與上海工專之教室全部收回自用、第二次錄取新生業經揭曉、計錄取胡祖潤等六十餘人、錄取各生、業已分別通知、第三次招生日期、定爲八月二十日、

▲振德中小學 愛文義路小沙渡路口振德中小學校、該校創辦迄今、歷有二十餘年、對於國文算學英語等主要學科、特別注重、招收學生、考試從嚴、第二次招考已經辦理完竣、不及格者概不錄取、故各級學生尚有餘額、定於八月十九日爲第三次考期續招新生、

上海瘋人院

專治 神經刺激 精神錯亂 文痴武癲 心痰厥癇 神經衰弱 豬羊癇瘋 特種療法 見效神速 設備完美 花園廣大

本院由中國瘋病醫院附設創辦念餘年成績斐然歷年由各省來院愈者不知萬計並迭由各國醫師等介紹以及上海第一特區地方法院各地救濟院中國救濟婦孺會上海慈善團體聯合救災會暨各捕房等機關彙送瘋人均於最短期內治愈發還是以信譽卓著住院索章附郵五分

新總務處 愛文義路卡德路朝西 中國瘋病醫院總院內 電話三六八〇三

體育新聞

二屆光實盃籃球賽 參加球隊名單公布

甲組十一乙組十六女子二

二屆光實盃籃球、報名業於昨日截止、參加者計甲一組七隊、甲二組四隊、乙組十六隊、女子現尚有多隊未曾決定、僅能披露兩隊、各隊未了手續、須於五日前辦清、名單如後、

（甲一組）友聯・滬星・川聯・梁溪・華毅・滬青・西華、

（甲二組）光實・飛騰・天行・聯藝、

（乙組）C隊・華捕・鐵馬・康元・金字塔・綠萍・川聯乙・侖友・大陸・友隊・協興・國光丙・晨友・航青・緋紅・滬星乙、

（女子組）滬星・精武、

豈凡初次報捷

友聯小盧缺席慘敗 甲二組同仁勝天行

燕炸化身之豈凡、在合衆盃中、戰績平凡、昨戰友聯、果然初得勝利、創一奇蹟、兩隊在第一循環中、友聯會與豈凡之殷重威脅、結果友聯僅以三分之優倖勝、昨友聯主帥盧谷遂因傷未出、影響全軍士氣及實力頗鉅、遂爲豈凡所任意宰割、戰局亦始終在豈凡所控制下、前半友聯周文泳樊慶咸射籃什有九失、豈凡則謝錫麟與張顯希特別活躍、前半友聯十二、豈凡二十三、易邊以後、戰局漸趨緊張、友聯因前半損失過巨、以三十三比四十七大敗、甲二組同仁對天行、前半天行二十四比二十三佔先一分、結果六十二對五十一、同仁後來居上、

（豈凡）	犯	分	（友聯）	犯	分
徐菊生	四	七	樊慶咸	一	十一
張懺華	四	〇	周文泳	〇	三
奚敬德	三	五	韋鎮興	三	六
張顯希	三	十四	屠炳桓	二	〇
謝錫麟	二	十四	周耀康	〇	五
羅錫龍	一	四	沈繼恩	一	八
金玉春	一	二	總結	七	三三
總結	九	四七			

上半時 豈凡 二三 友聯 十二

下半時 豈凡 二四 友聯 二一

首屆業餘排球聯賽 卅隊被邀參加

上海業餘體育競賽委員會主辦之上海首屆業餘排球聯賽、已向滬上男女排球勁旅三十隊發出邀請書、計男甲八隊、女子八隊、及男乙十四隊、報名自今日（一日）起開始、至八日截止、報名處愛文義路卡德路口國強中學錢旭滄君、每隊繳報名費及保證金各十元、該賽內地現正委託劉友記營造廠僱工修理中、將來球塲佈置、力求週密、俾符合該會純粹提倡體育之宗旨、又該會定今晚七時假新都飯店招待體育新聞界、以資聯歡、

慈善小球賽 比賽秩序抽定

▲八強淘汰制 ▲歌聯參加游藝表演

難童教養院主辦之文濤盃慈善小球、定明日在光夏中學球場舉行、參加者計有三星・健北・聯誼・中友・鐵隊・法華・震寰・及三益等八隊、昨下午假大新茶室召開各隊長談話會、當場行抽籤、比賽淘汰制、並決定前半部之四隊、於明日舉行初賽、勝者則於下星期六（十日）複賽、後半部四隊、則定日（星期日）初賽、勝者則同於十日複賽、最後錦標決賽、則定下星期日（十一）舉行、屆時並將增排歌聯對文俊之表演賽一場、門票分一元及五角兩種、經彼文濤君連日在電台稱揚、積極推銷後、成績異常美滿、一元券已銷去四百張以上、即日開幕典禮、除敦請袁履登氏親臨開球外、並有難童樂隊奏樂、異常隆重云、抽定秩序如後、

▲明日（星期六） 三星對健北（初賽）五時半 沈志宏 聯誼對中友（初賽）六時半 魏仕根

▲後日（星期日） 鐵隊對法華（初賽）五時半 沈志宏 震華對三益（初賽）六時半 魏仕根

今日濱海排球

濱海盃排球賽、昨日原有五塲角逐、因雨後場濕、均告展期、今日下午有乙組四場及女子組一場、三時三刻起賽、秩序如下、

濱海—曾友（乙）三時三刻

南青—同義（乙）四時卅分

G隊—復光（乙）五時一刻

華毅—愛國（女）六時

滬星—稻山（乙）六時三刻

孔聖盃乒乓賽

▲前賽結果 華義甲勝飛馬六—一、華義甲勝明星（棄權）、四明勝晚霞四—三、久樂勝友邦七—〇、中聯勝合英四—三、聯青勝川聯四—三、青雲勝綢布六—一、螢光勝南英六—一、中申勝修德四—三、

▲今日秩序

華聯—隆茂（孔）六半 華華

華聯綠—友青（孔）八半 華聯

晨德—鐵鳥（孔）六半 友邦

家庭—三業（孔）八半 友邦

工—中劇（聖）七半 精武

華義乙—聯青（聖）六半 中國

中國—華聯青（聖）八半 中國

合英—南英（聖）六半 工華

華聯—華聲（聖）八半 工華

華順—愼德（盃）六半 四明

華—修德（盃）八半 四明

大陸銀行組乒乓隊

大陸銀行靜安寺路支行同人俱樂部、成立以來、迄已數載、平時對於同人之身心娛樂、極爲重視、最近該行當局、爲力求完善起見、特將全部改組、計分爲象棋・圍棋・體育・閱書・絲竹・奕棋等組、因此同人興趣、尤形活躍、其中體育一組、更見濃厚、除添辦各種健身器具及聘請教授拳術外、該組組長葉翔孫君、正積極組織一乒乓隊、在不久之將來、行見嶄新之陣容、與各隊相會矣、

金城乒乓隊今測驗

金城銀行乒乓隊組隊以來、爲求陣容堅强起見、發起隊員成績測驗、定今晚八時在該行俱樂部舉行首次測驗、由指導陳霖笙考核、參加者計有施榮康王仲夫等、俟測驗完畢、挑選最優秀代表、參加下屆銀行盃聯賽、

回力球 星期一至星期五每晚八時起賽 星期六日 下午一時半 兩場 日場二時半 夜場八時起

卡德 北京路貴州路 大來 電話九二〇二五 卡德劇場 今天日戲 筱丹桂 大來 袁馬 棒花 今天日戲 歇夏 暫停

全天 壹盆花 今天日戲 燒骨（全） 計（本） 今夜 雙齣 珍珠塔 玉堂春 越劇 皇后 姚水娟 珍珠塔 前見 如松 起止 明日全部 西廂記 參加紹興旅滬同鄉會紹屬平糶勸募大會串義務戲

信不信由你 馬 馬 會跳舞 會識數 會列陣 會忍力 這是馬的本領 上疊人 上飛人 上轉盤 上獻技 這是人的本領 不是 請注意 不日到申 世界最著名依谷頓的英國 杜林匹克馬戲班 及動物園 地址 在靜安寺路斜橋總會對面

紹屬平糶捐宣傳委員會製稿

紹興七邑旅滬同鄉會主辦

勸募紹屬平糶捐

票價 二元 五元 十元 一元 日夜一律 即日上午起開始排票

售票處 派克路卡爾登大戲院 電話 三四六六七

假座卡爾登大戲院舉行女子越劇八班大會串精彩戲目

今日日戲 盤夫索夫

扮演人	劇中人
小白玉梅	（前）嚴蘭貞 盤夫止
王招花	使女
李艷芳	（後）曾榮
周瑤姬	嚴夫人
林黛英	趙婉貞
俞綵英	趙夫人
姚月明	嚴世蕃
袁雪芬	（中）嚴蘭貞 打燈彩止
袁香娟	使女
袁笑馨	家人
馬樟花	（前）曾榮 盤夫止
張湘卿	（中）曾榮 碗欄止
張秀鳳	家人
張鑑娟	使女
傅全香	玲珠
筱丹桂	（後）嚴蘭貞
麥愛花	使女
賈靈鳳	趙文華
盧桂芬	鄭茂卿
錢妙英	龔香

今日夜戲 碧玉簪

扮演人	劇中人
支蘭芳	春香
任爍琴	王慶
李小儀	王裕
邢月香	李夫人
邢竹琴	（前）李秀英 二洞房止
邢瑞軒	李興
竺素娥	（中）王玉林 吐血止
姚水娟	（中）李秀英 吐血止
施銀花	（後）李秀英
袁金仙	王夫人
商芳臣	李廷甫
屠杏花	（前）王玉林 二洞房止
魏素雲	（後）王玉林
鄭小引	孫媒婆

水雲劇團全體演員……旗牌

以上諸伶均以姓氏筆劃多少爲次序

紹屬平糶捐勸募委員會 主席委員 裴雲卿 副主席 袁履登 王䢖達

紹屬平糶捐女子越劇勸募大會 主席委員 黃雨齋 副主席 魏晉三 裴振鏞

主席團 王鞠如 李銘 周翼華 陳德來 潘久芬 劉祝三 朱承勛 李濟生 胡菽薌 姚堯明 潘炳桂 錢友蘭 何五良 沈浩生 胡楚卿 黃悉山 孫梅卿 魏善甫 吳性栽 沈錦洲 徐立民 章泉康 趙織昌 嚴成德 吳蓉卿 周家聲 徐一鈞 張俠渠 裴鑑德 羅桂祥

以姓氏筆劃爲序

商業新聞

金融

港方拋出外滙

外滙昨日市況、滙豐掛牌、悉無上落、英美滙暗市、以港電及投機商力售下、續見微鬆、然外行吃胃頗佳、而市面仍有利多流言、故走鬆之勢、極爲綏慢、且午後華行又扒、美行進意濃密、價則穩定不變、晚收結果、英金告三辨士八七五、美滙爲五元九六八七五、較隔昨收市、美各硬〇三一二五、論期貨情况與現貨一樣、九月份已不乏成交、

美金一度出六元

晨初以倫敦大條、近遠均平、紐約銀價亦平、倫敦生金呆定、滙兌英對美不動、對滬未更、對法無市、美對英長一分、對滬小七分、對法無市、中央掛牌各滙如舊、銀行晨開現貨賣價、英金三辨士八五九三七五、美滙五元九三七五、較之前收、英長〇一五六二五、美則平定、開後港電首塞、華行上海亦吐、故市面硬化、計賣予外行現美滙五元九六八七五、嗣美行運通曾售予華商八月份美滙五元九六八七五、與現貨價相近、滙豐掛牌揭曉勿動、白銀平衡稅揭曉亦無增減、此後華商投機家及沙遜等繼續吐出、趨勢愈鬆、計有利外行入投機商及沙遜八月份美滙爲六元、現貨六元〇三一二五、且不久港電又塞予外行同月美匯長至六元〇三一二五、先令最硬告三辨士八七五、時聞市上傳九月十五日「新中央銀行」發鈔之說、人心於猜疑之中、市面復軟、計投機商扒進九月份美滙爲五元九〇六二五、午收結果英金爲三辨士八五九三七、美滙五元九六八七五、比晨開英平美硬〇三一二五、

午後又稍見帶緊

午後市面尚平、初美行吃進現先令略硬、爲三辨士八七五、嗣華行大應八月份美滙價五元九六八七五與九三七五、此後迄收盤止、變動毫無、結果英金三辨士八七五、美滙五元九六八七五、八月份英金三辨士八五九三七五、美滙五元九三七五、九月份英金三辨士八四三七五、美滙五元八四三七五、較上日英美兩滙、期均各長〇三一二五、

香港滙市變化少

香港一日（週四）電、今晨滙市開盤告平、英滙日滙仍站原盤、美滙現貨緊〇六二五、爲二十三元一二五、申滙現貨降二元、爲三百八十四元、九時五十五分平靜、美滙現貨回鬆〇六二五、爲二十三元一八七五、十一時三十分告平、各滙概無榮辱、下午二時三十分開盤平靜、各滙仍無上落、

天津英鬆美平定

天津一日（週四）電、今晨滙市開盤告平、英滙現貨鬆〇六二五、爲三便士六二五、美滙現貨及申滙均無變動、仍開五元半、及一百〇七元「聯鈔」暗盤微賤二角半、爲九十四元七角半、

恰赤軋跌十元

自晨箍條（十兩）、初以滙市疲平、惟人心帶疲、賣者頗多、首由銀號對做二十兩、爲五千四百三十元、比前收略高十五元、繼因金號錢兌業及銀號幫等爭先傾塞、且斯時滙市報硬、進者寄少、不久竟慘落一百元、金號出豁券幫十兩、退爲五千三百三十元、旋某錢兌業首背補空、加之證券幫與散戶接踵復進、故未幾回升二十元、金號進錢兌業十兩、升爲五千三百五十元、此後因銀號幫吐出、曾又退至五千三百四十元、十一時許、錢兌業吃胃殷健、不時前來搜入、且滙市略軟、因之買風漸盛、迨收盤時已回升五十元、證券幫進金號二十兩、爲五千三百九十元、收後因市上忽有某銀行即發鈔票之說、銀號幫吸收更力、竟提升至五千四百十元、午後開市稍漲、首由錢兌業進銀號等五十兩、爲五千四百二十元、旋金號及銀號吐出、步小三十元、銀號互做二十兩、爲五千三百九十元、後因某銀號突興買意、且不久金號亦跟踪狂扒、復又飛躍五十五元、銀號進錢兌業二十兩、爲五千四百四十五元、入後買風漸散、錢兌業與浮多先後吐售、迨收市已回小四十元、銀號進同業十兩、爲五千四百零五元作晚收價、結果比上日軋跌十元、全天一百十五元上落、現金號之本牌金售出價、照烚赤較高數十元、收進減低三十元、現標金照掛牌金低五十餘元、均鮮做開、

金市徘徊 出入於五千四百元

昨日現金烚赤暗盤市況、續於平疲潛勢之中、塲內賣戶充斥、扒者相當遜色、雖後市收盤前曾起一度買風、卒因散戶等反手回吐、收盤價仍告低賤、晨開爲五千四百三十元、卽閘外滙走硬、金號錢兌業猛塞至烈、霎時慘落至五千三百三十元、嗣後賴錢兌業與證券幫維持、午收告五千三百九十元、午後初開人心較好、爲五千四百二十元、惟錢兌業金號再來求售、復挫逹五千三百九十元、而忽有金號銀號幫散戶等突起搜賺、一時升至五千四百四十五元、奈高價易引起散多等回吐、收盤僅五千四百〇五元、較上日軋小十元、全天交易約二千數百兩、銀樓飾金一度掛小、後則回平、海關金等呆定、

飾金欲小又止

銀樓首飾金每兩兌出、初時大同行仍懸五百六十元、迨十時一刻掛小十元、午後二時〇五分回起十元、結果大同行依舊懸五百六十元、新同行與上價相彷、收進減低三十元光景、

美票升降靡常

昨日外幣市況、烚赤漸呈盤勢、英美金鎊變動亦小、終告微跌五角、英金票供求仍勻、市價站平、美金票一度退至十六元五角一分、午後曾高至十六元七角五分、卒又退至十六元六角七分、比上日軋跌三分、香港票需要不繼、市價站平、日金票及朝鮮票均轉跌勢、前者退爲一元二角六分半、後者降爲一元零八分半、

證券

丁種漲一元零

證券暗盤、昨市已見轉漲、惟以轉漲較猛、引起多方出籠及放空、午後復稍回落、但仍比上日爲堅、以各幫人氣及信心揣測、前途仍是漲易跌難、惟環境上變化甚多、謠言忽起忽滅、投機家乃亦疲於奔命、待有劇烈變化、始有鉅大漲跌也、昨日交易、以甲丙戊三種爲最熱鬧、乙丁兩種極爲稀少、買戶通記同順潤康長康及胡錦記均有購進、聯和則始終出脫、久豐中一永祥協大實出亦不弱、交易頗稱踴躍、其中以捨此取彼、互相掉換交易爲多、發爭結果、除丁種因隔日下午未有做開、獨漲一元一角外、餘仍續好五分至二角不等、成交總數約計一百萬元有奇、茲列簡明表於後、

類別	最高	最低	收盤	比前日
統甲	六〇·六〇	六〇·三〇	六〇·四〇	平
統乙	五二·四〇	五二·一五	五二·三五	漲〇·〇五
統丙	四九·四五	四九·一〇	四九·一〇	又〇·〇五
統丁	四九·一〇	……	四九·一〇	又一·一〇
統戊	四九·七〇	四九·四〇	四九·四五	又〇·一〇

股票

股票交易、成交國華銀行股五十股、價爲五十五元正、

眾業昨日股市續形黯淡、成交稀少、價格不更、除非時局有一種確定的變動、或正或反、市況似將滯留在一種狹隘範疇內、而少生氣、蓋依目下情况、價格有跌落、卽有買戶來購、反之稍有漲風、賣戶卽接踵來售也、

倫敦

倫敦三十一日（週三）電、今日中國外債及遠東英商各公司股票掛牌行市、祇銀行股稍有上落、計麥加利銀行續漲三先令九便士、價爲七鎊、滙豐銀行英倫註册股跌三鎊、價爲六十五鎊、又香港註册股跌二鎊、價爲六十八鎊、其餘不動、

紗花

棉紗多頭 尚未放棄

紗市又入平疲之途、此因外滙回長、實金趨下、而實銷不旺、所以人心轉疲、多方鑒於環境不良、舉動乏力、但大部份仍不放棄、因之市盤尚歉中帶硬、前途變化、須恃實際地位爲伸縮也、

現紗晨開、因外滙勿動、而塲中新買戶不盛、氣勢暗淡無勁、開小盤二十支雙馬價爲九百八十元、比上日跌六元、旋聞滙票放長、實銷平凡、浮多了結、直跌至九百七十元內、但某多頭上日吐出之額、今則復來補進、市況又見回好、至九百七十八元、收盤以後、又爲疲象、查半日間成交統計一千三百八十包、行情二十支雙馬跌十元、昨有紗九十件運天津、茲將各幫口買去之額量分列如左、

雲南 一〇〇 同行 六七〇 內地 五六〇 香港 五〇 統計 一·三八〇

棉商無購買力 訂貨尚未售罄

現棉交易仍少新發展、此因海外美印棉市依然呆滯無特色、加之國內紗銷不暢、廠方興趣減色、至於同業、一則鑒於實際狀况不靈、二則各方購訂之貨、未能售罄、所以亦無新的購買力也、火機草包價爲一百四十九元至一百五十元、係棧交、

另訊外棉市價、紐約棉市況殊爲靜寂、先因大衆之賣出、續後則因一部份之多頭了結、結果收盤價格、較之上日跌落二三磅音、印度棉市昨日連同預測亦跌一羅比、

滬埠外棉交易、各方俱寂異常、終日竟無只包交易、同業間互市上逆底不豐、

棉紗投機求盈反虧

勢成弩末難以挽頹勢 跛前疐後進退大狼狽

最近一月以來之棉紗市塲、變遷情形、亦有回顧之價值、

㊀上月自多頭破裂以後、一瀉數百元、二十支雙馬跌至八百元、

㊁在本月初紗業因其下降已鉅、以爲不妨再拖進做多、因之奄奄不振之市態、條條回蘇、且傳華南一帶可以裝運、然實際由大鵬灣裹沙魚涌口岸轉往內地運輸之手續、異常艱巨、不過客港幫雖各處批採辦、然零星交易較活絡多矣、於是投機之戶又作久蟄思動之舉、大衆買進、紗市得此推波助瀾之援助、復出千元大關、曾至一千零六十二元、詎料市價一高基礎不穩、不願廉價出售、廠方則亦以非價廉之最低限度、而不願購買、故俱在相持中、

知足者見風使舵、而行了結、迨至本月十六日報載日軍封鎖浙閩海口、一日間暴落一百三四十元之巨、敲破九百元關、曾達八百八十五元、

㊂浙東軍事好轉、鎮海克復、人心重振、抬價之念、死灰復燃、查其做作範圍稍廣、廠方開進期貨幾千包、一方面再向市塲上將散戶之籌碼卽二十支雙馬廠單收進數百包、或千餘包、一時塲上形勢頓見熱烈、流言蠭起、市面要看漲、有大大的轉機、苗頭來了、因銀根鬆懈、承做押款較易、好像狂風復起、由九百十七元、兩日天直漲至九百九十元、一般以爲千元可出關、在目前不料市價雖步步前進、然新買者依然缺乏、獲利之戶反見出籠、因之市盤欲漲反跌二十元外、此外尚有下列情形、足爲紗市前途障礙、

㊀上半年投機商結賬、大受虧蝕、㊁棉紗存貨日厚、生產與消費不能平衡、㊂華南國際口岸艱轉運往內地、㊃與某運輸線自被阻後、現改由彼紗價格距離太遠、同等之紗要相差一百九十元、㊄米珠薪桂、遑論衣着、所以布銷更滯、小型布廠紛紛停閉、㊅至於客幫方面、因運輸困難、價格過高、卽束手放棄不多辦、如遇相當、則吸胃較健、所以無積極旺辦之舉、㊆且原料價值平平、本年美國棉花田畝增加、新棉生產情形有增加之望、

就以上實際狀况論、目前紗布趨勢、投機雖處心積慮欲其上漲、有所難能也、

糖市

廣幫收進 粗白千包

昨糖市因前日所傳東印度事、係屬無稽、致人心軟化、遂見回鬆、公會劃盤現貨二四粗白、本棧六十七元八角至六十八元、小五角、外棧上午六十七元六角至八角、小七角、下午六十七元六角至三角、小七角、轉口貨卽打棧單者五十二元至五十二元一角、小九角、八月十五日交貨五十三元小一元、廣幫吃胃最多、獨進千包之譜、荷赤八月五日到船交貨五十六元半、太古車白B裝七十二元半、小元半、本廠雪白六十八元半、小五角、一號冰八十九元、晶明冰九十元半、均小一元、

煤炭

白煤屑復原盤

鴻基二號白煤屑、此次新貨裝到以來、同業行拆、初做過駁貨每噸一百十元、旋同煤球跌價、亦跟小十四元行情、今又恢復原價、仍開一百十元老盤、以煤球廠同業爲限、市塲手貨、喊一百念元、本街門莊、每担六元二角云、

糧食

米價回跌

現洋米市前日一度暴漲、昨已回落、當斯存積豐足、來源不絕、而欲大肆操縱、反使作客價高棘手、然米蠹作祟不已、前途稍有變化、投機可以立起、良以米市塲管理徒託空言、總鮮成效、故欲米價平準、只有嚴格管制之一法、委之於米商之手、安得不暗中自相廻護、路貨還米又將有四千八百噸一船到申、現洋米頓時抑低六七角至近元、回籠原包二號西貢初開五十九元半小至五十七元七角、二號還米自五十五元半小至五十八元八角、而進戶依然觀望、後市如無大幫問津、則市面終呈下遊之象、全日回籠原包祗開一百七十五噸、現米不逾四千包、昨有洋米三百廿八包、裝永生輪運往烟台、

粳 糯國米均無到貨、交易平常、而售價未有上落、悉稱定格、常幫鮮濟粳六十五六元、無錫濟粳六十五元、常熟昆粳高自六十三四元次六十一元、薄稻仍無開出、南港斛早五十九元、次至縮五十七元、金溧白元五十六七元、特別五十八元、常丹白元五十四五元、香港白元五十五元、特別五十六七元、

麵粉 粉價穩定

明定粉暗堅、蓋自廠盤改爲十五元後、本客雖無大宗去化、而零銷已增多、市塲回籠貨已喊高至十四元、倘亦以成本攸關、堅持不出、故市無大批售出、內地雜牌粉存到甚少、統市成交除華廠粉批出六千袋包外、其他雜粉交易、不足三千包云、

小麥昨日跌風亦戢、蓋目下閘北虹口、雖有到貨、然大部份待價而沽、日廠一再壓抑、最低價僅開十八元左右、華廠以租界內運入數量極微、亦不願過於放價收買、故市面已連擠數日、昨聞日廠進胃略貪、吃盤十八元五角、華廠收進二三千包、扯價二十元零五角、市面漸趨定局、

今日有大量麵粉、計三萬包運往福建、前日（三十一日）有二千包、由香港裝南寧輪運來、該粉係澳大利福洋行出品、（祖）

雜糧銷塲狹隘

雜糧交易雖不寂寥、但銷塲狹隘、發展無力、投機手腕無從下手、良以市况平淡無特色、至於來源陸續有到、故大都暫居供多求少、惟高貨黃豆則反因之市氣堅定、中次則轉呈軟勢、昨共祗做開安慶豆五百餘包、價自二十八元至二十七元二角、北港毛家市青豎豆三百包、價爲十九元至十八元八角、及明光毛綠豆百餘包、價爲十九元五角而已、有豆餅二千五百片運福建、

海味 烟台尾開出一批

烟台開洋尾、近到一批、昨已開出、計上莊二百七十二元、中莊二百五十七元、市象尚俏、

疋頭

小型布廠 已屆沒落之期 重重困難中

自從上月紗價急劇下降、一般小型布廠、卻早已進足一千五六百元（或竟有一千七百多元的）廿支紗、和七百多元的十支紗、八九百元的十二支紗的原料的、所有以前拋出的高價成品（棉布定貨）、客戶方面、因布價的一落千丈、（與市價最高峯時每疋粗布或粗斜有跌落至十元外之鉅的、）以及越南的交通不通、閩浙海岸的被强制封鎖、棉布去路停頓、怎願客戶備款出貨（棉布）拉在自已頭上吃磨呢！於是客戶都不顧一切的實行甩鑰匙（犧牲定銀）、不出貨、如果出貨、還要比犧牲每疋一元或五角的定銀、犧牲來得大呢、）主義了。另一方面、紗廠卻催告織布廠限期出貨、急如星火！如逾一個月不出貨者、於八月十日起、棧租、保險費、下力三項、每件須收三五元、布廠處於兩面夾攻之痛苦下、再核算自已十磅重一疋的標準成本、依然需二十二三元、（紗本十六元左右、再加每疋開繳費六七元、）而市値？卻在二十元內外了！（高峯時曾到過三十多元、每疋至少有淨利六七元的、）無力支持、立刻宣告清理的、只得關門大吉了。據調查本市各大小織布廠、約共有三百餘家之多、其中電機木機各半、今春製品銷路、尚極暢旺、自經此次大變、實行出頂拍盤、已有十餘家之多。而準備停業中的、還有廿家呢。卽使紗廠布廠運布廠或資力雄厚、範圍較大的、也都實行減班、減工了。平常開一千台布機的、這時減開三分之一、（卽減去三百卅餘台）或竟減開三分之二、或僅做日班而停止夜班。這種不利情勢的繼續下去、必將有完全停機的一天！（鳧客）

袖裏洋布大有成交

馬蹄袖裹（卽馬梨緞）、近日成交數可觀、專營裹襯店戶幫及呢絨業大批發戶、均有定貨、專跑洋服舖擁客跑街、亦有訂定之、顏色大部份灰色、洪盛、寶豐、達華、仁泰、大同、實新、寶昌、美新、振新等廠、均有定開、閘寶豐鑫記生意更忙、因可打運銷執照、行銷外埠而出口貨、花洋布亦大有成交、查其定價大半比現貨價便宜三四角不等、（各廠且多守秘密互做暗盤）、

南北貨

冷氣湘蓮見漲

湘蓮前市曾到一百七十五元、但本湖蓮多數已進冷氣棧、成本見增、故近市叫價反緊、昨冷氣貨行盤叫二百元、須升二十餘元、

市價

二十九年八月一日 星期四

金融

◉金銀

	兌出	收進
大同行飾金	五百六十元	五百三十元
新同行	五百六十元	五百三十元
大同行紋銀	五元五角	
新同行紋銀	五元四角	

◉貼現與拆息

		比上日價
貼現	四十五元	跌四元
拆息	一角八分	低二分

◉中央掛牌

海關金單位 二元七角〇七四 合英金 三十九辨士二五 合美金 六角二分七五 上海標準金價 一千二百廿元 中國純金收買價 一千二百十一元八角 英純金每盎斯 八鎊八先令 上午九時半公佈 白銀平衡稅 計徵百分之三〇·二五 平 （以上英金一先令二辨士半計算）

◉滙豐掛牌

英滙 三辨士七五 美滙 五元七五 法滙 無市 印滙 二十四元八五 港滙 二十一元五 坡滙 三十四元二五 菲滙 十二元四五 德滙 無市 荷滙 廿四元二五 日滙 二十一元二五 （以上法幣一元計算）

◉各國貨幣 （下午六時行市） （單位元）

英金鎊 英金票 美金票 港票 法郎票 坡票 荷票 菲票 日金票 朝鮮票 —— [illegible]

證券

◉中西股票

（上午成交 / 下午成交） 電力公債 國際信託 福利公司 上海銀公司 揚子銀公司 上海企業公司 中國營業 中和地產 英聯船塲 會德豐 又（新股） 公共汽車 自來火 德律風 電車 鋼業公司 —— [illegible]

◉香港滙市 英滙現貨 美滙現貨 申滙 日滙 —— 上午開盤 下午收盤 [illegible]

◉天津滙市 英滙現貨 美滙現貨 申滙 「聯鈔」暗盤 —— [illegible]

◉海外各國滙價（卅一日電） 英對美 英對英 美對滬 英對滬 英對法 美對法 英對日 美對日 —— [illegible]

◉海外各國銀價（卅一日電） 大條近期 大條遠期 美銀價 印銀現貨 印銀八月份 印銀九月份 —— [illegible]

◉華商股市 （以上由中國股票公司供給） 大東書局 中一信託 新新公司 永安公司 華新電氣 家庭工業 中國國貨銀行 漢冶萍 天原電化 聯保水險 永華油漆 開北水電 —— 買進 賣出 前市成交 [illegible]

◉中國股市 中國墾殖 祥泰木行 怡和紗廠 滙眾公司 業廣地產 楊樹浦 英達 關格志 伯安南 志摩 克羅華 怡和 里派 馬來 西門布 加倫舟 太拿馬拉 地傍 —— [illegible]

◉紐約股票 三十一日紐約電、股市於沉寂交易中溜落五見、若干投機購買、被獲利了結所抵銷、 —— 最高 最低 收盤 [illegible]

◉倫敦遠東英商股票行市（卅一日電） 麥加利 滙豐（英） 又（港） —— [illegible]

紗花

◉現紗 —— [illegible]

◉橡皮 三十一日紐約電、橡皮市疲落、此因複雜的日常交易、排期與獲利了結所致、 —— 月份 開盤 收盤 比上日 [illegible]

◉外棉 美棉 七月三十日電 —— [illegible]

疋頭

▲粗布（每疋） ▲細布 ▲細斜 ▲漂布 （單位元） 有X符號者係日廠出品 —— [illegible]

糧食

[illegible]

雜糧

[illegible]

油餅

[illegible]

美麥

三十一日芝加哥電、麥市因浮多吐售、獲利多戶了結、外國麥市萎疲、途略回跌、 —— [illegible]

絲市

◉本埠 ◉海外 —— [illegible]

錢兌業大同行 南京路江西路口

寶大銀號

美票給赤服務部首創第一家

預付證金、卽可交易、買空賣多、顧客便利、市價公開、歡迎開戶

▲客戶注意好消息 日昨給赤行情始終盤旋於一百元之間做多頭盈利可以了結空頭暫無危險新老客戶注意歡迎開新戶本號服務部交易美票百元證金三元給赤百元證金六元證金起息欠息減低

電話 一六九五五·六·七

服務部會員 押款部啓事 逕啓者凡屬服務部會員均可以美金票及給赤以作抵押借款利息特別低微備有章程待索

福昌銀號 地址 二馬路證券大樓四四五號 電話 九二五五六 九三三七〇

專營現期 美票公債股票給赤 預付證金隨意買賣 代客墊款利息低廉

實客欲買遠期美匯英匯者祇須付證金卽可交易倘做多頭無須收貨貼息

凡執有美金票給赤金股票公債及其他有價物品均可抵押現款利息低廉辦法面洽如蒙賜顧當竭誠歡迎

申報分類廣告

徵求

沈關福弟鑒 自出走後汝父日夜啼哭飲食具廢汝妻焦急欲病汝兒亦在臥病中見報請卽回來或通信住址萬事已解決叫替工暫代望勿再迷延爲盼 兄錫桃啓

蜈蚣出走 民國前七年生 蜈蚣李姓女 於本月二十三日出走 知所之 從此不復負責 如向親友借貸本人概不負責 海格路胡興坊六號 毛西璧啓事

徵件 某蘇籍年38大學出身獨資經營事業 家有資產 特徵求女友身爲伴侶 有意者請附履歷寄本報1233信箱 不合原件奉還 各守秘密

徵友爲件 某外國留學生 年青有業 擬徵求女友作件 依現擬徵求有志者請投函四川路一百十九號四樓

徵求統計人才 兹擬徵求經驗豐富之統計人才數位 月薪自八十元至一百元 請於八月五日前函寄本報第一三〇號信箱附履歷 合則再行面洽

徵求辦事員 ①講授火險保險常識 ②能草擬中英文原稿 ③能起草合同條款 保險公會二一六弄六號陳君接洽

徵求投資 兹有某大公司欲徵求合作投資二萬元 有意者請函本報二七四四號

徵求墊款 兹有某實業公司擴充業務須借款四五萬元 按月貼息 期限面談 請投函本報第1310號信箱

徵求學校 如有六年制小學願出讓者請投函本報二三八八號信箱

徵求敎授小提琴（Violin） 兹徵求敎授小提琴者每週三小時 請函本報九四號信箱

徵求機械敎員 某職業學校徵聘機械敎員二位 待遇面洽 請函本報信箱二十八號

徵讓場車 ICS土木建築化工冶金採礦 請函南京路233號317號陳宗澤

徵求 小狗一隻 以大者爲佳 請打電話九一五一三 成業社

徵租 南租界內大小房間五六間 有衛生設備及灑水汀 特別便宜以代燒熱水及房租 請撥電話74074朱宅洽

徵求空地 公共租界內西區或法租界 有出租者請至四川路673號三樓接洽

徵求廠房 兹徵求廠房一所 在滬西或南市開北 如願出租者請撥電話一四九〇號

徵求房屋 兹欲租兩三間 欲租公共租界內高尚清淨住宅或飯館 有意出租者請電話九五六五東里接洽

徵平房 南租界三四間平房 地點適中 有意出讓者請函九號接洽

徵頂住宅 如有住宅出頂或出租 設備完善 請投函至十六舖洋行街四九號

徵頂住宅 兹徵頂北區一幢 或南市 有意出讓者請函蔣君接洽

徵求寬大房屋 如有寬大房屋或華界車站附近 願出租者請電話95510

徵求分租 如有公共租界中區房屋合意者請撥電話九二四六

尋鑰匙 一串四把 九時半遺失 請送至天津路十號 酬洋廿元

現鈔收買新穎女式呢及海白龍 如有上項現貨欲出售者 請投函本報信箱1313號

犬 三月廿二日走失雄犬一頭 黑白色 名喚「Buster」又「Toby」 如有人覓得送至者酬謝

請登申報徵求廣告 每行四元 電話九三一二四四

尚有分類廣告轉入本報第十版

申報分類廣告

接第十版

聘請

招請絨線編結員　謀家庭職業之好消息！茲招請絨線編結員數位，發料帶回工作，工資從豐，本號並有專家指導最新編結法，接洽時間每日下午二時至五時。法大馬路街西首　恒源祥公記絨線號啓

招考編輯員　茲擬招考編輯員數人，須國內外大學經濟系畢業，對於經濟常識豐富，且能英漢互譯者為合格，月薪至少一百元，意應試者請先開明履歷，附同照片，於八月五日前投函本報第1320號信箱，再行定期面試

招請機械工頭　某公共租界工部局機械工程部需聘機械工頭一名，申請書及其他詳情可向工程師室三四五號辦公室索取，須在一九四〇年八月十日前送達工部局大廈

聘請裝潢櫥窗佈置師及簿記員　某公司擬聘請櫥窗佈置師能繪美術字及簿記員須精通中文兼能記英文賬者，請開明履歷及薪金，投申報信箱1314號，約期面談

聘切藥材技師　茲聘熟手切藥材技師一位，不論籍貫，以熟手為合格，有意者即日至九江路一五三號三樓宇君接洽　B2371

聘女教師　茲徵聘家庭女教師一位，須江浙籍，高中或高級師範畢業，能操流利國語為合格，願就者請一函報申報信箱第一三九號

聘請　茲徵請教師一位，每日上午教初中程度英文，期住近兆豐花園，願就者請函示申報信箱

聘請司賬　茲有某紙號需聘司賬一位，須有中式賬冊經驗，年在卅歲以上四十五歲以下，供膳，月薪四十元，欲應聘者請開明履歷年齡函寄申報信箱第一三七號，合者約面洽，不合者恕不覆

聘請推銷員　茲擬聘請推銷員數位，以教育及文化機關學校熟識者為合格，有意者請開明通訊處寄申報信箱第一三〇五號，合則函洽

招請跑街　招請熟悉各書店及客幫，能寫自薦，具殷實鋪保，投函徐家匯路二九〇弄七號王君，再行函洽

招請跑街　某書局需有推銷能力者跑街二人，請於十日上午十時至下午一時，至同孚路某號與何君面洽，合則即用，有經驗者優遇

招請跑街　凡熟悉洋雜貨（日用品）情形，有經驗，具殷實鋪保者，詳開履歷，附照片一張，投申報信箱1312號，合則函洽面談

金門大酒店招男女侍應生　本酒店擬招十八歲至二十歲男女侍應生，須體格健全，品貌清秀，略通英語，有高小程度，自備鋪保，合格者即日上午至本店人事部接洽，八月五日截止

招請女招待　茲擬傭女招待數位，美貌善於交際舞者為合格，願就者至霞飛路九三號面洽，每日下午三時至七時

印刷所招收學徒　學徒四名，年十五至十七，初中程度，身體健全，能耐勞苦，供膳宿，有志者請附照片一張投函申報信箱第一二七六號，合則約期面試，不合恕不覆

書店招練習生　數人，高小程度，年十六歲，身體健全，寫字端正，自薦書寄本報信箱第1315號，面試，否則不覆

聘　招請出店茶役　茲招請出店茶役多位，速向新聞路一六四〇號接洽

請登申報聘請廣告　二行起碼　四行為限　每日每行　刊費五角　電話接稿　請撥九三二四五—八

營業

開文印刷公司　名片大拍賣　名片每百捌角　精美名片每百壹元

代打文件　山東路三五〇號　南京路電話90203　上海中文打字社啓

代打文件　立等可取　地址白克路珊家園對過源里十號　電話94651

出售

美國無線電修理社　本社特設門市部專營歐美各國無線電收音機，自製各種長短波收音機，承裝各大工廠擴大放聲器，如有喜慶宴會備有擴大機出租，如蒙惠顧價目比眾從廉，電話詢問三三九二二　地址靜安寺路一五四九號

石膏粉　製造經驗豐富，品質保證可靠，本廠歷年自用貝勒路底九三二號　價目特別克己　石膏模型廠電話87276　美藝鑄貨社

鉛印生財全部出租　今有頭號腳踏架一部，二號架二部，三號六寸刀架四號打洞架，三號架一部，鉛字一千六百磅，齊全，欲租者請投函申報1287信箱，以便面洽

招堆客貨　正豐堆棧　地址武定路西摩路底　電話三七七三八

古玩玉器字畫舊書　西緘之托，重價收買古銅瓷器翡翠紅寶，古磁鼻煙壺，福煦路汾陽坊四號，樂嘉廬，同孚路口端硯

收買字畫　法租界梅蘭坊三號樓下，辣斐德路，福煦路父子，勵志二號

舊貨　最高價收買木器衣服皮貨，鋼琴地毯，打字機，縫衣機，收音機，五金電料，千里鏡，照相機，火爐等，如有欲售者請來函，電話38955，靜安寺路1755號大昌公司通知

收買股票　重價收買車業火柴廠紗廠銀行書局水電等各股，請函電，二馬路河南路口祥餘公司內福康號，電話12752

收買家庭工業社五洲藥房股票　如有上列股票出讓，請開明價格股數地址函寄本報館第一三二一號信箱

股票　專收買各種銀行紗廠煙草公司書局藥房等股票　收買肥皂廠股票　各種實業股票，出讓者請二馬路煤業大樓二四五永安公司永昌股票公司　Tel.九六〇九八

出售

英國製造　富麗綢褲料　32吋精元真絲　原價每條十二元八角　對折犧牲　實售每條六元四角　上海萬和行總經理　地址開封路164弄32號　電話三一四一六四三　如蒙電購隨接隨送貨價不合當面退還存貨有限（欲購從速）

英國香水白大拍賣　頭號香港某大行因時局緊張到期無法出貨，每打收本血念元，六折拍賣，取現八〇四八三，日宜一定結束，第一堆棧

西裝　西貢蔴布　出清底貨　套料$9.60　電話62599

皂頭七磅每元　堅硬黃皂　雙十牌大賤賣　每箱十五元　上海化工社　徐家匯路三三三號　電話七〇八六〇

條皂　原價每箱十八元，加贈堅硬雙十黃皂四塊，每人限購一箱

南陽藍花皂　144塊　十五元　電話七七五四　家用社

木紗　鸚鵡牌念元半，地球牌念十元半，不詳家木橋街另發批售，電話八三〇九二四號

廉價　奇久牌工廠泡　超等最優保證耐久，全市廠商住宅適用均宜，每打六元批發特廉，日酬數元請至憶定盤路330號

形象藝術社　出版精美圖畫書籍，勞作課本，繁簡美術，寄售總批發所法租界麥賽爾蒂羅路六十五號，電話37833

魂散　午來時鬼怪散亂安子孫心受損，散故無主不可思議，日記寄售處大多難散，詳見報館

鋁管廉售　茲有美國貨鋁管(鋼精管)數百磅，全價出售，均可批發，起碼自一寸至一二號，電話七〇八九七接洽

機械廉價出讓　(一)製皂全套用機器(一)華盛頓式自動灌牙膏機(一)真空烘房(一)直空鋼罐(一)自動麵筋機(一)廿五號式，如有意者請向檳榔路一二六號林君接洽

灰報紙廉售　每件十二令，每令六元，電話九五九六七號，啓成公司接洽

電表

電表　本行在戰前到有大批GANZ廿號及十安培電表，如願出售，八一路大華行啓　電話五一七五三九八三

洋紙廉售　18拾4518磅白報紙，有光紙，白板紙，黃色紙等　各種牛皮紙　改良紙　西洋包紗紙　永安永行　電話80389

打字機　茲有Remington打字機一架，廉讓二百五十元，接洽時間10.00 A.M. to 7.00 P.M. 星期日止

皮鞋廉售　本公司犧牲男女皮鞋，黃黑白變色，每雙七元起，靜安寺路三一四號，號女青年會對過

彈子培令出售　茲有內徑50 M.M.培林五十只，出售每只三十元，承購者請電話19148號唐君接洽

木器出讓　柳安木大菜間十一件，主人離滬，廉價出售，電話20165胡洽

牛皮膠，松節油　電話七一四六〇八一

面盆廉售　搪瓷豐盛廠，如意牌面盆欲購者向永安街34號新式12面

▲房地產

花園洋房出售　法租界海格路近兩處地五畝餘有衞生設備，全立契，可遷入，請向辣斐德路師律事務所接洽，電話七六三〇二

出售　(一)格羅希路12號洋房一宅(二)小杜美路十間小洋房一宅，七萬五（以上可出售），中國三號代辦公司電話94646轉

空地出讓　延平路近京路附近廿畝左右分租亦可，接洽時間下午三至五點，電話九一三二九一

請登申報出售廣告　二行起碼　四行為限　每日每行　刊費五角　電話接稿　請撥九三二四五—八

招生

大衆華英打字　所址：天津路四〇五號（浙江路東）新生全新機器，二月畢業，半費大樓

汽車

小轎車出讓　頂小轎車引擎車胎一切良好，廉售法幣五千四百元，有意者請接洽電話九一九七二

小轎車出讓　司且達九匹馬力四門汽油好用，有滿意向者請勞合路

汽車出讓　茲有一九三八年雙備胎新近加修好，車身經理坐駕駛穩，路價一萬九千，如有意者請電話

小馬律師轎車廉售　卅二年四門四汽缸小馬律師轎車一輛，三千二百元有意者請打電話

汽車廉售　馬律司四汽缸卅年份，電話七七三五四

泰來汽車　電話七〇〇五〇

飲食

新福記　浦石路六八二一號，十年信譽品質超羣，加聘南北名廚，葷素酒菜，應時菜比

首先宋桂記　應時素菜　地址北泥城橋，電話四十九一八號

慎利洋酒號　愛多亞路江西路口　電話一七四三六四二

新到鮮瓜　甜瓜要吃新鮮，平湖枕瓜退換，貨剛到，機會不再來！價特廉，電話86698隨接隨送

桃王　只只香噴噴，只只水露露，只只甜蜜蜜　請撥電話九三一四四號，隨即送上，地址南京路獨家經售

紹興乾菜　鮮嫩每元二斤，存底無多，欲購從速，電話

召盤

蒸氣皂廠召盤　茲有發達現因廠主離滬，出盤業務指導製皂技術，接洽電話七二八六〇　界五十箱，過去營業並可有意者請接洽

召頂

保管箱招頂　年租八元，頂費二百五十元，電話二〇一六五胡洽

召頂　茲有出頂南京路河南路之間字間一大間，適合於銀行，價約一千五百元以上，有意者請投函申報信箱一三一六號接洽，在三日內答覆

五百五十元　靜安寺路中段新市場內，水電俱全，裝修華麗，生財在內，頂屋一上一下，請至西摩路一九弄九號接洽

廉頂一千八　茲有亞爾培路馬浪路口房屋一宅，住家作店均宜，價讓八元，可立遷入，電話九五八七二接洽　月租廿

召頂　茲有特大三層樓房一幢，俱全水電，七空，交通便，處徐家匯路電車附近新建築，以上午十時至下午四時，八五〇八三電話郭君接洽，頂費一千五百元

請登申報召頂廣告　二行起碼　四行為限　每日每行　刊費五角　電話接稿　請撥九三二四五—八

召租

召租　南市大東門內，九畝地長生街，大清住宅一宅，房屋四幢，有俱全，租金均可商推，電話八三三六七接洽　不租水電俱全，有意者請

▲第一特區

吉屋召租　茲有北山西路界路（北火車站）三層三統間及亭子間，廚房堅固，自來水電燈，煤氣俱全，附近鋼骨水泥高大樓房，堆棧及工廠均宜，欲租者請向四馬路電話詢問，看租金面議

亨利皂廠　各種日用肥皂，經濟耐用，堅硬皂頭，每元三磅半，加送紀念皂二塊，買滿一元　電話八二三二一，承叫即送　西門太平橋路部

瘋科中少林　七十老人，專治瘋癆膨膈，門診成都路鄭威海衛路北首二百號，英租界九時至下午三時，診金二元，出診五元角

召租　勞勃生路西大洋房一宅，分租，尚有五大間，交通便利，設備俱全，欲租者請至二十四路電車站直達地點接洽

最高尚寫字間　無具點靠近外灘，寫字間一大間，會客室公用，每月租金一百二十元，有意者請函本報信箱1309號

寫字間召租　有洋樓寫字間，至寧波路三四九號四樓中國實業公司接洽

召租　天津路224號二樓三樓，大寫字間合於銀行，上海國貨廠家或住家辦事處接洽，均可，意欲租租，請至福煦路慈惠南里八三號

召租　虹口鄧脫路388號有寬大統廂房，分租裝修精緻，徵求高尚房客居住，有意者請至霞飛路西式家庭之用，租一全從廠合意者請至該處領看

特大房間　靜安寺路成都路西591弄出租悅來公寓，接洽電話37144

請登申報召租廣告　二行起碼　四行為限　每日每行　刊費五角　電話接稿　請撥九三二四五—八

娛樂

四班　什要　五福歌舞　芬芳滑稽　魔術　電話四十二元八，接洽南京路九五一號八仙里三一六三二號

莫悟奇　魔術家　非仙　承接堂會定期不誤，接洽南京路四如里十二號，電話九三一三一七

吳品如　魔術　中西魔術、戲法，彩頭，三種十八元，八仙路24號，電話95816

沙菜一葉鏡中游，幾回相問諸儔侶，可有蓮花朵並頭。

新舊抄報　六十七年前（見遜清同治十二年本報）

吸水入潭　英租界大禮拜堂之花園，內有一潭，特以為備豫不虞者，乃近因天久亢旱，潭水漸涸，於是集機器洋龍四座，於禮拜五晚接長皮帶，自海關碼頭外浦中吸水以實潭，乃從十點鐘至十一點鐘，各人用力從事，而潭水不過增三尺有奇，蓋因皮帶長至一百三十五丈，壓力必須加重，皮帶遂有破裂之處，故須遲數日再行補吸云。

鑑湖採蓮櫂歌　綠亭亭相對疏，一聲款乃撥紅艇；穿花直到花深處，戲驚鴛鴦幾雙。越女如花花見羞，蓮花舟，叢還隱約，綠波凝是出靈妃，參差紅綠認模糊，露荷盤荷似珠，只為著來羅綺薄，花香容易沁肌膚，儂家生長若耶溪，小小風流未及笄，怪底玲瓏娘玉腕，頻將雪藕比柔荑，凌波雙槳小於蓮，試踏蓮花步步妍，都是西施采蓮後，鑑湖五月蕩蓮船。　粵習西語

明日刊登

外用跌打痛止散　外跌打，六角　眼用治沙眼角　百病消　胃病散　小兒科元　角各一五氏　華北製藥　電話一四　西山　電五〇

鄭福蘭堂　治目靈眼藥水　滴入眼內，清涼舒適，功驗迅速　地址　漢口路望平街口

胃病除根丸　名醫廣洽卿推許　肝胃氣痛，斷根每瓶一元半，四馬路雲南路會樂里卅七號王生記發售

上海女婦補習學校　程度不限，年齡不限，備宿舍，設各科　華龍白克路

聲明

蘇少秋教舞　學英國標準舞，慢狐步，初學及高級舞家均可入學，高尚士女雅愛藝術者，盍來與下午二至十時，孫衍鳴路一九七號樓上

陳霆銳律師代表呂宗掞君聲明買受基地啓事　茲據當事人呂宗掞君稱，鄙人於本年七月三十日以價讓受王寶山所有坐落上海南區第五七圖寒字圩十八號一號地基第六十九號，八分七厘地，內除已繪有道契基地（計八分地，四分）外，其餘地基均已登記，特此委託律師代表聲明，如有糾葛，應於登報三日內來所聲明，逾期作為無異議，此啓　博物院路一二一號　電話一二二七四

南匯六灶灣鎮鼎懋南貨號潘倪氏陶宋氏拆股聲明　為南匯六灶灣鎮鼎懋南貨號，自前清光緒年間由先人合夥設立，迄今已四十餘年，經營商業，所有本號營業資本、房屋生財、貨物、外欠、各項帳目，均經雙方協議，自七月份起一概由潘倪氏承受，與陶宋氏無涉，此後如有外欠、各項帳目，由潘倪氏負責，與陶宋氏無涉，特此登報聲明

吳楚梁律師代表劉德貞女士受買姚連生所有房地產公告　茲據當事人劉德貞女士稱，今受買姚連生所有坐落上海市公共租界法華區南汪地方三號，三二五平方公尺（後略）房屋一所，有產權，雙方議定價洋九千二百元，倘有前項房產發生糾葛，應於登報七日內來所聲明，逾期即行成交，不負任何責任，特此公告　事務所二馬路中匯大樓六樓　電話一九八八〇

蔡霖律師證明俞安甫王愛美解除婚約　茲據當事人俞安甫、王愛美稱，我等自由婚約，因意見不合，各自願解除，以後男婚女嫁，各不相涉，特委託代為證明，並登報聲明

華光製釘廠股東顧華元退夥聲明　鄙人前與華光製釘廠合夥營業，今於本年七月一日起退出，嗣後該廠一切營業盈虧，與鄙人無涉，此後若有欠人或人欠，均由華光製釘廠負責，與鄙人已立據存明

沈永昌鉛皮號學徒逃匿啓事　查敝號學徒王愛英（寶山人）於本年七月二十日逃匿，迄今無蹤，特此聲明，嗣後該學徒在外一切行動，與本號無涉，沈永昌鉛皮號啓　福煦路卡德路口一四號

解除婚約聲明　浦東大團鎮徐關泉，與東大團鎮方同園解除婚約，雙方同意，即日起解除婚約，特此聲明　徐關泉啓

公告

三層雙間洋房出售　租地造屋，合同念年，售價四萬五千元　地點法租界巨潑來斯路　接洽處　大業房產公司　南京路二二八號　精華眼鏡公司二樓　電話九一二二四號

推併股聲明　茲因無錫虹口路所歸恒義經營之源新紗廠自一九二一年創立以來，股東前後，已有推出，今將所有之股份全部推讓予他人承受，並出具推讓股據為憑，以後所有利益，與推讓人等無涉，特此聲明　推股人程氏同子程麟　受股人朱氏

盤聲明　大新華中機廠號併推廠，聲明即日起改組，所有自號該廠與外交機器業，由新大機廠承受，並無他故，其間並有欠人人欠，均由推盤人負責，與受盤人無涉，特此聲明　上海四川北路八十號

江蘇上海第一特區地方法院第六三七七號公告

（聲請執管鄧素貞之遺產）

江蘇上海第一特區地方法院拍賣不動產公告

江蘇上海第二特區地方法院公告第三三三號

江蘇上海第一特區地方法院公告第三三三號

拍賣

魯意師摩洋行　創自同治十三年即西曆一千八百七十四年

禮拜五拍賣　准於八月二日上午九時半（新鐘點）在本行後間拍賣夏季衣服，雨衣、游泳衣、皮鞋、內衣、領帶、男女衣服、大小鐘錶，以及另星什物，不計此佈

禮拜六拍賣　准於八月三日上午九時半（新鐘點）在本行前間拍賣鋼文具櫥手提打字機，寫字檯及椅、書櫥、地毯、沙發、床、木器

機大菜間式電冰箱燙髮機來路鋼琴烏鎗　電氣熨斗、電燈、吊燈、扇、西式木器傢具、大菜檯、床、衣櫥等，以及另星什物，不計此佈

瑞和洋行　禮拜五拍賣　准於八月二日上午九時半（新鐘點）在廣東路一本行拍賣恩特華打字機銀箱沙發椅地毯　長檯、櫥、銀箱、花板、文具、鐵床、茶几、地毯、沙發、玻璃、木器等物

遺失

遺失聲明　今遺失杭州中國銀行二十六年十二月八日收據國幣二百元，並無抵押，特此聲明作廢

遺失聲明　茲遺失中國國際戰事救國公債收據國幣一百元，第四四一二號，登報作廢

遺失聲明　查民國十八年十一月廿五日上海民國金城銀行，存據一紙，作廢

遺失田單　坐落上邑念八保二十一圖...田單陳全福

遺失聲明　茲遺失某某存摺，聲明作廢

遺失聲明　茲遺失七年夏曆四月初八日...

遺失聲明　除呈請母校補發外，特此聲明作廢

遺失聲明　張某遺失，聲明作廢

遺失露封保管摺聲明　茲遺失浙江興業銀行保管第二三四號，聲明作廢

▲存摺

遺失聲明　存摺遺失，聲明作廢

遺失聲明　今遺失上海大鐵行老閘橋北蘇州河，戶名謝裕春，聲明作廢

▲支票

遺失支票　茲遺失中國國際銀行支票一紙，計洋七十八元正，第1108號，聲明作廢　朱文德啓

聲明遺失　敝公司於七月三十日遺失支票二千元正，聲明作廢

遺失聲明　茲遺失上海中國銀行存根二百五十元，第99108號，王明章啓

▲圖章

遺失聲明　茲遺失...圖章，特此聲明

遺失圖章聲明作廢　今遺失上海永安公司第二四六〇號劉國靜印章一顆，聲明作廢　劉國靜啓

遺失圖章聲明　本人所存上海南商業儲蓄銀行存款第1840號，遺失圖章，聲明作廢　王潤記啓

遺失圖章　茲遺失上海中國銀行存款A一五號存摺，聲明作廢

遺失圖章聲明　茲遺失浙江興業銀行活期存款戶圖章，特此聲明作廢

遺失圖章　茲遺失上海中國銀行活期存款第1852號，楊德彰印，聲明作廢

遺失聲明　茲遺失浙江興業銀行會儲蓄存摺，聲明作廢　鄭學會啓

遺失印鑑　茲遺失中央儲蓄會第二二九一號「周志堅章」，特此聲明

遺失圖章聲明　茲遺失交通銀行存摺，聲明作廢

遺失聲明　茲遺失常熟中國銀行存單第3919號，聲明作廢

遺失印章聲明　鄙人所有大有餘榨油廠股份有限公司股票，聲明作廢

醫藥

防疫藥茶　敬送附幣五分寄崑山石浦存心堂

定州眼藥

糖尿特效藥

鵝掌爪瘋　包愈

申報　人事分類廣告

（聘請　待聘　召租　召頂　徵求　出售）

二行起碼　四行為限　每日每行　刊費五角　電話接稿　信箱免費

請撥電話　93245-8　轉接申報分類廣告部

申報船期表

定期到埠者：今日到埠者 ×××××

定期出口者：今日出口者 ×××××

歐洲郵船		
▲香港小呂宋		
克利扶倫總統	八月六日	美國
柯立芝總統	八月廿八日	美國
太平洋郵船		
▲檀香山		
柯立芝總統	八月十三日	美國
▲世界班		
哈立遜總統	八月十三日	美國

歐洲郵船		
香港小呂宋船		
柯立芝總統	八月十四日	美國
太平洋郵船		
▲洛杉磯		
克利扶倫總統	八月七日	美國
柯立芝總統	八月廿九日	美國
▲世界班		
哈立遜總統	八月十四日	美國
南洋北班		
▲南華班 ×××××		
▲北洋班 ×××××		

寧波班 ×××××

內河班

利濟	▲嘉興硤石班　每隔四日在天后宮橋開
利濟	▲平湖金山班　每隔四日在天后宮橋開
利濟	▲閔行三四號洋橋班　每日對開
天成	▲南橋班　每日昨五時外灘碼頭
大成	▲大團新場鎮　每日晨七時停泊天后宮橋
天成	▲蘇州無錫常州　二日船泊天后宮橋
海昌	▲嘉興黎里市湖州班　六日船泊南蘇州河

四版發售　中國分省新圖　每冊特價五元　外埠郵費另加　申報館

大昌祥

上海最新型的綢緞局

雪爾克 明星大歡迎 衣料新穎 領導主演

•喬治•栗絲•華爾•考是•

數千種新穎時髦男女綢紗聯合推銷

跌價傾銷

光榮犧牲

•農令衣料•無奇不有•洋洋大觀•

•自晨至暮•始終客滿•便宜可知•

••盛況空前••欲購從速••

南京路中山西路口

大光明

電話三四二六〇

今天日夜獻映　二時　五時半　九時一刻

精於挑逗長於蠱惑擅於控制

唯一唔女郎 安秀麗丹 空前大傑作

（「雨來」作者勃隆斐爾氏又一部精心傑著）

風塵艷侶　有手腕　有肝胆

大胆作風　甜蜜情調　銷魂艷舞　迷人唔腔

It All Came True　Sheridan

熱烈美妙的六支歌曲

要怎樣便怎樣要什麼便什麼

藝苑春秋　共四本

特映年像片 別十來紀 加二金巨錄

南京

今天榮譽獻映　二時　五時半　九時一刻

破除水底威脅　粉碎海面封鎖

魚雷射擊　水雷爆裂　巨炸沉艇　潛艇中計　駭浪滔天　山積殘骸　彈雨漫烟　砲火猛烈

秘密武器大出動

Wallace BEERY　THUNDER AFLOAT　MORRIS · GREY　TIMELY! THRILLING!

米高梅公司大貢獻

華雷斯皮萊　吉士馬立斯

薇琪妮葛蘭領銜悲壯雄奇戰爭愛情大偉構

飛雷掃海

萬衆渴待從未公開歐戰史實

大上海

今天特准獻映　二時半　五時半　九時一刻

貝錫賴司朋　卡洛夫　會銜

弑君！殺兄！盜嫂！坑姪！竊兵！騙國！

金殿喋血記

寶劍迸鳴　巨斧飛落

慘痛壯烈歷史片

TOWER of LONDON　RATHBONE

不日獻映天字一號戰爭巨片

大砲怒吼！飛機狂炸！坦克橫衝！

西線鐵軍　殺殺殺

詹姆士賈克奈又一得意傑作

國泰

今天日夜開映　三時　五時半　九時一刻

甘恩立區門……亞曼黛特芙

環境逼他作奸犯科！天良促他洗心革面！

暴客祕史　社會名片　艷裘

寫一個暴徒的成長和街頭流浪兒的危機

力圖逃避厄運　爭取生存機會

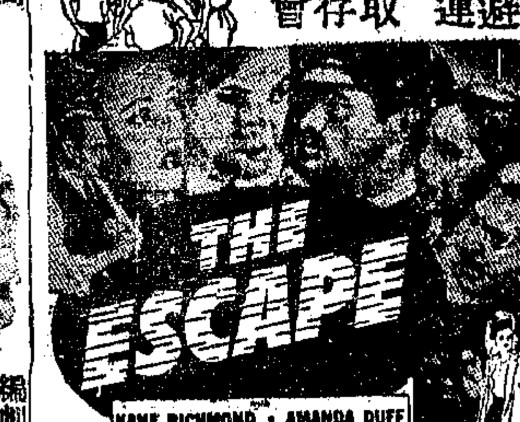

THE ESCAPE　KANE RICHMOND · AMANDA DUFF · JUNE GALE · EDWARD NORRIS · HENRY ARMETTA · FRANK REICHER

十個男女墜入戀愛，貧苦，罪惡的深淵中

小小巨星 姍弟　小寶貝　寫字檯上麒麟送子

滑稽怪傑 許赫勃脫　酒吧間外快樂龍

女兒未嫁先做外公　老眼昏花冒認媳婦

大華

今天起映三場　二時半　五時半　九時一刻

小夥子血氣方剛毛病大來兮

單相思看中女教員　豹吃醋惱成不眠症！

米蓋羅納　魯意史東

女莎露鐵合演　亦莊亦諧　含義深長　哈代鉅片

談情第一課！說愛新講義！

米高梅不同凡響作

ANDY HARDY GETS SPRING FEVER

青春之火　想得神魂顛倒　茶飯不進

紅顏女郎熱情　拉娜透納傑構　學宮賽舞

即日預定全年大華影訊　祇收大洋二元　贈價值一元　四合一牙膏香皂各一份

卡爾登

昌興公司

（跑馬廳派克路口）（電話三五五五三）

啓事　本院八月一日至四日由紹興救濟會假座電影暫停五日起照常開映請注意本報今日之電影預告。

◆下星期一開映◆　美人心　武俠明星范朋克主演　"Private Life of Don Juan"

◆下星期二開映◆　春殘夢斷　葛雷泰嘉寶·弗立德馬區主演　"Anna Karenina"

◆下星期三起開映◆　驚人消息　王熙春主演巨片

??

璇宮

愛多亞路成都路口浦東大廈

明天（星期六）　後天（星期日）（日夜開演）

每天上午十時起開始定座　定座電話三六九六五

注意　星期日（四日）一日起日夜戲全天券預售請速定購

唐槐秋領導　中旅劇團全體演出

周貽白先生編劇　卜萬蒼先生導演　唐若青女士主演　王獻齋先生客串

今夜八時開演

李香君

話不出的激昂慷慨　說不盡的哀感頑艷　桃花扇人所共知　李香君勢在必看

鄭重排演　盡人力之最大　新裝服用　財力之最大　美滿成績　收穫之最大

春秋

醫學博士　儲麟蓀

內科兒科診療所

本所設備紅外線、太陽燈、X光機、電療、透熱、驗血、化驗等各種設備，並有西醫學專家，門診，出診。

X光檢驗兒費　上午十時至十二時　下午五時至七時　星期停診

門診所　出診所

電話　診所　住宅

誤送煎藥

秦常

一個人不幸而生病，延醫診治，這時候他的生命可以說完全交付了醫生，本刊的關於「藥渣」的文中，述及藥渣倒在街心路口，是使行醫見了可以知道前醫用藥之是否有錯誤，現在自然談不上這些，以致相傳下來，祇是一種例行公事而已。

幾年以前，各國藥號爲營業競爭計，有代客煎藥部之設，這確實是便利病家的好辦法。有些較重的病症，因爲自己贖藥煎藥要費去相當時間，就誤病人的也有；而機關，公廠等等的職員，自己煎藥，更是事實上所不可能。所以代客煎藥不但是求本身營業的發展，同時在病家亦有莫大利益。可是前天的報上讀到一則誤送煎藥，幾乎送病人的性命的新聞。

這種錯誤的發生，或許在於職員輕易的疏忽，可是其招致的結果，不能爲了輕易的疏忽而卸責的。本來到藥店去贖藥，職員依方配藥以後，更有一人專司校對之職，如無錯誤，然後將藥方繫紮在藥包之上，病家取藥也有配藥號碼爲憑，這樣科學化的分工合作，照例是不致發生錯誤的，代客煎藥當然也有專司其職的人及分別標識，因爲煎了的成藥更不容易發現配藥的有否錯誤，更何況誤送了。

在病人把生命交付了醫生之後，他也是把生命交付了藥號的，所以要避免這種錯誤的發生，每個職員應該隨時隨地，無時無刻把全部注意力灌注在自己的職責上，不容有閒散的疏忽的。

借貸成績單

七

炎熱的暑假，正是學校招考新生忙碌的時候，也是少數學生想辦方法，不惜犯罪，企圖達到升級，越級目的最緊張的季節。

這是一件痛心的事：昨日下午，我家來了二位三弟的同學，他們要問三弟商量借一張上學期（廿八年度下學期）的成績單，因爲他們有三位朋友，二位因升級發生困難，要想換學校；一位預備下學期跳入高一學年的班次，但缺少相當證明文件，所以想借三張成績單用，他們知道三弟的成績單沒有用，想暫借一用。我一向聽說上海有少數學校有買賣文憑這回事，却不料還有成績單借貸這把戲呢！被好奇心所動，就問道：「成績單上的姓名和年，月，年級不是要不符了嗎？」於是他們告訴我：先向成績較佳的同學或在學朋友處借得成績單，然後用精細的方法將成績單上的姓名，年，月和年級設法磨去，再用與成績單上同色的墨水和筆調，寫上投考者的姓名和適當年，月，年級，這樣就可投考任何要考的年級了。他們又加補充說：跳級的一位朋友，原可用自己的，因成績較差，不好看，所以也決定向人借用。他們的說明完畢後，我對他們「坦白」的態度，和「巧妙」的方法，佩服得五體投地，然而我却不願三弟也投入犯罪的淵池中，就立即自作主張很抱歉地拒絕了，我預測他們一定很不高興吧？

我目送着二位受教育者的背影，一個模糊的「？」在我眼前閃爍。

揮淚返故鄉

這是有關北方學生的事，我希望教育界的先生們，注意一下。

處在北方的學生們，尤其是在文化城北平的學生，他們無時無地不在期望着有到南方來讀書的機會，但是關於經濟，家長的同意都是問題，結果南來的都是小組的十數個人一同來，而且大都是大，中學的畢業生。

鄙人等此次從北方來，抱着很大的希望，雖然在北平往南來是很危險的，但是我們仍舊的扮成商人，或各業的小職員，偷偷地南來，結果終於到達了上海。我們的目的當然是考大學，首先考交大，交大的職員只說證明書有問題，但也允許考試；至於到其他私立大學反不收留，因此不但使我們的熱望消滅下去，而且使我們生了反感。

現在我們請問教育界一下，是不是入學要憑資格（文憑或證明書）而不問學業：中國國民在中學畢業難道不能入中國的大學麼：豈上海教育界的先生們不承認北方的學生是中華民國的一份子麼？

現在我們幾位同學在失望之後依然打道北返了，從此以後南來的學生定然很少，中國現在正需要青年，我相信這是一種損失！（從故都南來的一羣學生）

更正

二十八日揮灑下對話爲蒼蠅甲：喂！你老是息在這兒幹什麼呀？蒼蠅乙：你不知道這兒的奶油眞够味！上句漏一「這」字，下句漏一「兒」字，特此更正。

科學戒煙

留日醫學博士李偉光　內科兒科　醫師

「安抵毒淨」　榮譽發明

四天戒絕　七天出院

不論紅丸白麵嗎啡針癮均可限期斷癮絕無痛苦永不反癮簡章備索

偉光醫院

院址霞飛路呂班路口四明里二十一號　電話八一〇一三號

新女性及其他

陳端波

「湖絲阿姐」「錫包娘子」……，這類不平常的名字，是尊稱呢，還算是侮辱？

新女性在中國的舊社會里是遭人鄙視的，遺棄的，一般人以爲一個女人進入了工廠，就像與操皮肉生涯者差不多的卑賤，輕浮。因之在低級趣味里，下層階級的嘴里，湖絲阿姐被編入猥褻的曲調；而香烟廠里的女工也被呼爲錫包「兜子」，這些我們隨處可以聽到的。在工廠將放上下工汽笛的時候，我們在馬路上時常可以發現下流的人向女工們調笑，勾搭，釘梢。

一所工廠里的女工者祇少有幾十個，最多的要算是湖絲棧與香烟廠，最少的範圍也得有幾百人。他們的籍貫各異，而來自亦不同。他們有家庭中的婦女；也有被學校里擠出來的，最多的是從破落的農村里奔來追尋飯吃的，所謂是「鄉下姑娘」。還有甚至於三姑六婆，穿針引綫的販賣人口的娼婦，醉翁之意不在酒的許多烏合之衆里，於是便產生了什麼「十朵花」呀，「拜乾娘」呀，「十姊妹」呀，……等等一類怪狀。於是樸質的被變成了奢侈，愼重的引成了輕浮，他們這一羣意志薄弱的初入社會的青年，外遭狂蜂浪蝶的勾引，內受小姊妹淘的及無恥的職工們誘惑，怎不失足陷阱，而鬧上種種的悲劇來呢？

筆者去年曾服務於××烟廠，更眼見上流人物的老闆與智識階級的職員也卑其人格施放下流的手段，而他們受着生活的鞭策，不敢有毫末的反抗，這是事實，是沒有一字虛文的事實。雖然我也曾看到幾個女工是自去招致狂蜂浪蝶的。

一個生產女性日夜伏在機器聲浪中過活，確是令我們可佩的。這些女工都是爲了殘酷的生活，爲生活而遭受到種種的創傷，而掙到幾塊可憐的麵包，但是大部份的女工爲什麼濃妝淡抹，打扮得花枝招展呢？又爲什麼把很自然的青絲燙得捲曲，把一件樸素堅牢的藍布旗袍換上一件花花綠綠的印花洋布呢？我實不敢寫下去，不忍寫下去了！

舞后的歸宿

程小青

第四章　幾種推想

霍桑把鑰匙放進了他的衣袋，另從胸口袋裏摸出那張二吋的小照片來給我瞧。那是方頰稜目的趙伯雄。我倒呆了一呆。他道：「翻過來瞧啊。」語聲中似乎有些不耐。我忙把照片翻轉來，果然有「亞東七七四」五個鉛筆字，那字迹小而且淡，寫得也不大高明。

霍桑道：「我猜想這五個字是王麗蘭的手筆。」

「那末是亞東旅館嗎？」我說着仍將照片還給霍桑。

霍桑略點點頭，又爬到了駕駛盤的座上，把汽車掉過頭來，一直向北進行。他忽問我道：「你帶着手槍嗎？」

我暗暗一驚，想不到會這樣嚴重。我答道：「沒有啊。你呢？」

霍桑點點頭：「我是隨身的。」

我又道：「我們不是去找趙伯雄嗎？怎麼用得着手槍？我倒有些奇怪。」

「看趙伯雄一定用不着手槍，這話才奇怪。」他頓了一頓，讓汽車轉灣向東，又繼續說：「你須明白，我們現在既然還不知道那一個是兇手——那一個是開槍打王麗蘭的人，那末，我們對於任何一個嫌疑人，都得戒備着他有隨時開槍的可能。」他又頓了一頓，補充說：「連陸健笙也不能例外。」

「什麼？陸健笙也不能例外？他也有兇手嫌疑？」

這句話我又認爲有些突兀。這時汽車已入了鬧市，駕駛上不能不加意些。我雖發了這個耐不住的問句，心裏倒有些不好意思。因爲這時候委實不應向駕駛人討論這樣疑難的問題。霍桑的眼睛瞧着馬路的中央。

霍桑却仍從容地答道：「誰知道呢？我常對你說，一個科學家在從事研究工作的時候，決不能先抱着某種成見。他必須憑着了無翳障的頭腦，敏銳地觀察，精密地求證，和忠實地搜集一切足資研討的材料，然後才能歸納出一個結論。」

奇怪，他竟唱起高調來了。我老實說，這陸健笙既然是個出首告發的人，實在不像有行兇的嫌疑。（六三）

信不信由你

紀濤

運米的卡車，將租用坦克車。

各米店紛紛向「搶米保險公司」保搶險。

包飯作的挑飯担子，改裝得像一具笨重的保險箱子，在馬路上慢吞吞的推動。

凡向米店購米顧客，其購買量凡超過五斗以上者，要按量徵收飢餓民衆的「所得糧」。

各酒菜館，各飯店，視範圍大小，等級高低，向顧客抽徵「飢民基金」，並附設貧民粗食半賣食堂。

新光

電話九四五九〇

今天四場　二時半　五時　七時　九時一刻

盛況越發興旺　續映兩天

王熙春（孟麗君）領銜主演

監製 吳邦藩　顧問 朱石麟　導演 屠光啟 執行導演

合明公司處女作品　華麗緣

人人滿意　人人稱讚　孟麗君

確實情形：鄉下丫頭 倭小瘦弱　決難反串小生　狗尾續貂

輕鬆美妙　細膩痛快

明晚獻映　美雲主演　雙珠鳳　現已售票　請速預購

今天日夜開映

星期日至二日映　民主萬歲　詹姆士史都華主演

巴黎　電話：八五二〇五　三時半　五時半　七時半　九時一刻　露蕙絲蕾納　實蓮高黛首次合演　藝苑之花　熱烈美妙　悲喜名劇　流風　後三角　晨十時半特選映　教倫敦人狠　四角

麥羅鮑華又一新作　白晝夫妻

光陸　電話：一七一〇〇　二時半　五時半　七時半　九時一刻　平克勞斯貝　音樂歌舞滑稽新構　雛燕新聲　出類拔萃無上妙品　十大名曲　多種歌舞　美妙精彩　笑料新鮮　後天上午十時半映五場

曼麗瑪丁音樂偉構　一代樂聖

金門　電話：七四四五六　二時半　五時半　七時半　九時一刻　約夏海斐滋　世界名貴提琴音樂巨片　清平樂　名聞　後四角　晨十時半特選映　英烈傳　每逢星期六日下午四場　四分

海蒂拉瑪領銜傑作　愛慾之爭

麗都　電話：九四二一〇　二時半　五時半　七時半　九時一刻　潘麗茜拉蘭　溫毛立斯合演喜劇　浪漫軍人　比校軍光風更美　明天映四場　後天映五場　日日鬨堂　夜夜歡笑　時時刻刻　笑話

一律依照新鐘點

西海　電話：三四七三四　三時　五時　七時半　九時半　張翠紅·李英　藝華·光榮出品　紹班·華余·琳通·力合演　王寶釧　相府算糧　登殿封后　下期　碧雲宮

明星　電話：三〇五九〇　三時　五時　七時半　九時半　冒險緊張鉅片　恐怖火燒　大海遇風　荒島鬥獅　蠻荒搶救　飛機救燕林　星期早場電影　七重天（樓下一角半）

恩派亞　電話：八一〇六二　三時　五時　七時半　九時半　明星公司名全武俠神怪長片　火燒紅蓮寺　十六集　後天映　十七集　紅蓮寺

光華　電話：二三五三　三時半　五時半　七時半　九時半　華新古裝香艷巨片　顧蘭君·梅熹主演　紅樓夢　王熙鳳大鬧寧國府　風月寶鑑　下期　克拉克蓋博領銜　鐵翼九霄

中央

院址六馬路雲南路　電話九七〇二八號

（時間照新鐘點）　二時半　五時半　七時半　九時　每日四場

目價：四角　五角　六角

明星公司名片　全部武俠神怪長片（全部新拷貝與配音有聲）

最末一集　火燒十八集　火燒紅蓮寺

明晨十時早場　十六集紅蓮寺　上下一律三角（後天早場十七集）

五號起映　三集　乾隆遊江南

綠野

靜安寺路大華路口　電話三九九三二

八時一刻　十時　可以連看　五角　八角　一元二

世界大導演　席西地密爾　白蘭史丹妃　佐麥克利領銜　萬餘人合演偉大勇武緊張史實奇情鉅片

鐵馬

雪山突崩陷　飛車穿火橋　百萬金圓鉅製　嘔心瀝血名作　歹土嫖賭烟　孤軍戰生番

華納新片

明天開映　不惜巨金　公司小姐　黑店餘生　今古奇觀　浴室之門　死人還陽　戰士佳話

本片戲券號碼尚有開獎得彩希望詳情再佈

金城

北京路貴州路口　電話九〇一一四

今天日夜開映四場　二時半　五時　七時　九時一刻　場場客滿

本年度國華最偉大出品

傾全部精力物力財力以赴的傑構

女性陣容　周璇　袁紹梅　徐天任　蒙納

男性陣容　舒適　徐風　龔稼農　尤光照　周起

全體明星　珠聯璧合巨作

孟麗君

監製 柳中亮　導演 張石川　編劇 程小青

鳳凰難辨大將啼笑皆非　佳人絕色天子雄心勃勃

價值連城　國片之王

滬光

簡直客滿不停

因片長過三場　今天

（日）二時半。五時半。（夜）九時一刻

（日）七角一元一元四（夜）八角一元一元半

女人們不能不看

陳燕燕　劉瓊　主演

張善琨監製　吳永剛編導

黃耐霜　殷秀岑　韓蘭根　合演

華成鉅片

花魁女

青樓花間女人的火坑

天蟾

京戲歇夏日夜開映電影

天蟾電影院

特殊關係　限制演期　天大面子　最後一天

軋得結棍

三場　二時　三時三刻　五時半

座價　四角　五角　六角

在倫敦映六星期之久！

馬戲世界　人肉炮彈　空中飛人　驚人絕技　飽餐眼福　空前盛況

（中外美女合力表演）　羽扇艷舞　國際爭奪　有關面子　個個賣力　出足風頭　大膽犧牲

草裙玉趾舞·夏威夷新娘舞

浙江

四馬路浙江路

夏季時間　三時　五時　七時　九時一刻

座價　三角五分　四角五分　兒童二角五分

連捐在內　恕不連看

約翰韋恩領銜

空前緊張刺激偵探艷情巨片

摩洛哥間諜案

飛機爆炸　險成肉糜　猛獸出柙　幾驚饞吻

◁明天開映▷　魔王復活

九星

福煦路

二時　四時　七時　九時一刻

樓下二角

桃樂珊拉摩　愛琳鄧　合演

哀艷熱情巨片

野玫瑰

下星期映　四千金

卡爾登大戲院 冷氣開放 火速定座

紹蕭救災會 假座 敦請各大名伶演劇助賑

後台總提調 陳月樓先生 韓金奎先生

經理 文管事 陸文儀先生 金慶奎先生 武管事 李人俊先生 萬順利先生

(座價) 包廂每間一百五十元 前七排十五元 後七排七元 花樓七元 後排二三元

電話 三五五三三 三四六六七

此處廣告新亞藥廠捐登

明天(星期六)日戲一時
錢淑敏 奔月
馬春甫 葛次江 取洛陽
張月亭 王蘭芳 李瀚三 陰陽河
張少泉女士 高百歲君 張桂芬君 轅門斬子
崔廣福君 張翼鵬君 侯少坡君 雅觀樓
(出場先後為序) 李如春君(典韋) 韓金奎君(曹昂) 趙如泉君(曹操) 小趙君玉君(曹丕) 劉韻芳君(賈詡) 周信芳君(張繡) 毛世來君(鄒氏) 孫瑤芳君(春梅) 艾世菊君(胡車)
全本割髮代首 馬踏青苗 大戰宛城 張繡降曹 鄒氏思春 孟德醉典 胡車盜戟 張繡刺嬸 定計劫美 聞報計算

明天(星期六)夜戲七時
錢淑敏 張曉雲 五花洞
張月亭 定軍山
王蘭芳 葛次江 穆柯寨
李如春君 張少泉女士 九更天
周信芳君 王熙春女士 投軍別窰
張國斌君 張翼鵬君(張飛) 張一鵬君(馬超) 王榮森君 夜戰馬超
(出場先後為序) 周信芳君(劉彥昌) 黃桂秋君(王桂英) 袁世海君(秦燦) 張翼鵬君(沈香) 張二鵬君(楊戩) 趙君艷女士(三聖母)
全本寶蓮燈 連演劈山救母

後天(星期日)日戲一時
錢淑敏 鐵弓緣
韓金奎君 王蘭芳君 張月亭君 海潮珠
(出場先後為序) 高百歲君(劉備) 馬盛龍君(趙雲) 趙如泉君(喬玄 張飛) 張少泉女士(國太) 李如春君(孫權) 黃桂秋君(孫夫人) 姜妙香君(周瑜) 周信芳君(魯肅)
龍鳳呈祥 ◆美人計◆甘露寺◆迴荊州◆蘆花蕩◆
(出場先後為序) 賈春虎君(兀朮) 張國斌君(岳飛) 潘月山君(何元慶) 崔廣福君(狄雷) 單德元君(岳雲) 張翼鵬君(陸文龍) 張桂芬君(乳娘) 周信芳君(王佐)
八大錘 全本

後天(星期日)夜戲七時
張曉雲 彩樓配
張月亭 馬春甫 伐東吳
王蘭芳君 王熙春女士 周信芳君 高百歲君 劉斌崑君 張月亭君 (閻婆)(惜姣)(宋江)(宋江)張三郎(劉唐)
宋十回 宋江鬧院 劉唐下書 坐樓殺媳 活捉三郎
(出場先後為序) 小趙君玉君(李世民) 張桂芬君(竇氏) 張翼鵬君(李元霸) 張國斌君(秦瓊) 張二鵬君(裴元慶)
四平山
周信芳君(莫稽) 馮子和君(金玉奴) 趙如泉君(金松)
鴻鸞禧

南來新角藝事紀 （話初）

黃金與更新俟毛世來譚富英演期滿後，或將歇夏數日，秋涼開鑼，黃金已約定李盛藻，童芷苓，高盛麟，等一班；更新原擬邀孫毓堃，宋德珠，王鴻福，演唱一期，今改由吳素秋先行登台，演畢，故孫毓堃一班，須俟吳演畢，接彼之後隊，纔之露演。半月。者番吳素秋來滬，其班中老生一席，聞已邀安遲世恭承之，小生有約俞振飛之說，現正在進行接洽中。觀此二班中，滬人之未曾謀面而尚係初次來滬獻藝者，得二人：其一為童芷苓，另一為遲世恭，筆者對彼二伶之身世藝事，略知一二，誌之於後，以作介紹。

童芷苓

乃新進之坤伶，才向在天津之北洋及新中央等各劇院挑班，名演，捧之者不乏，頗為走紅。其人，在津沽一帶，因家況清寒，其父係一學者，謀生初無籍籍名，命女習藝，得列入荀慧生之門牆後，待出人介紹，名遂大彰，藝亦猛進。最近赴平公演，甚獲當地各界之賞許，已皇皇然擠於京朝大角之列矣。芷苓花衫刀馬兼工，扮相秀麗，風姿頗健，嗓音甜潤，惜乎不召；風亦佳，能拔高，凡荀派之虹霓關，玉堂春，穆柯寨等劇，均稱傑作，並擅演最受滬人歡迎之「紡棉花」一劇。

遲世恭

係富連成社五科（與世字科同時）弟子，長在沙世鑫，遲世恭並稱，為老伶工遲三傑之子，遲子俊之孫，（遲子俊，跟隨老譚多年，擅演探親家一類丑婆戲，現尚健在。）黎園之世家也。其藝事以平穩見長，不若時下一般後輩伶人，喜習馬派，取其花巧而易於討好，然究難免流於油滑，浮而不實，不足效法，故獨喜世恭之能以規矩為主。嗓音高亮，惟稍欠寬宏，彼倒嗆之期已過，且鑒於沙世鑫之來滬，適逢倒嗆方過，嗓音悶黯，以致鎩羽而歸，故此來胸有成竹，當不致復蹈世鑫之覆轍，故深信其嗓音必已恢復而臻於堅實之境地矣。其做派頗老練穩重，且細膩而傳神，道白清晰，抑揚分明，台風亦佳，惜不擅靠把，戲路隨之不寬，是彼惟一弱點。捉放之陳宮，與失空斬之孔明，均為其撒手鐗。

敬告滑稽界

滑稽戲自江笑笑（滑稽公會會長王無能(已故)發明至今，已有二十餘年的歷史。在過去，它因適合一般人的口味，所以非常盛行；但至今，唱滑稽者已如雨後春筍，因此造成三種對於滑稽界本身有危險性的現象；筆者為了愛護滑稽界，所以爽直的寫述於后，希望滑稽界多多注意：

㊀滑稽戲變相：近來有大部份唱滑稽者祇知道拿了唱詞集，合了樂器，像唸經般高唱一遍，卻忽略了他們主要任務——引人開口大笑；因此唱滑稽者無形中變成唱小曲者，有名而無實。

㊁買曲作唱料：有一批唱滑稽者，自己不動腦筋專向編唱詞者購買不含「笑料」且無「意義」之唱詞，作為自己的唱詞，因此愛聽的人漸漸厭惡而放棄聽滑稽的心念了。

㊂偷唱別人唱曲：還有一批唱滑稽界者，聽見別人的唱料，便偷學了，作為自己的唱料，因此你會唱，他也會唱，害得一般聽衆，頭痛。以上三點，是近來滑稽界的普遍現象，若再不圖改進，勢必逐漸落伍，而淘汰；希望滑稽界諸藝員，能力圖改進，闢一更生之途；這不持筆者個人之見，想愛護滑稽界者，亦有同感。

中國聯合影業公司前會錄取演員三十餘人，從事訓練，其中女演員六人，合攝一影如下：（自左而右）上官雲珠，張帆，李瀅，吳湞，王慕萍，張萍。（穆弋龍攝）

游踪藝語 小田

聽聲 （精誠）

張心齊曰：春聽鳥聲，夏聽蟬聲，秋聽虫聲，冬聽雪聲，白晝聽棋聲，月下聽簫聲，山中聽松聲，水際聽欵乃聲，方不虛此生耳。若惡少斥辱，悍妻詬誶，真不若耳聾也。王名友曰：松濤聲，瀑布聲，簫笛聲，潮聲，讀書聲，鐘聲，梵聲，皆宜遠聽；惟琴聲，度曲聲，雪聲，非至近不能得其離合抑揚之妙。憶五六年前，夏夜泛舟西子湖中，月色朦朧，涼風習習，舟中雜陳瓜果，蘭蕙笳笛，余繁節，命女弟曼聲歌牡丹亭玉簪記諸折，舟行傍岸處，樓頭燈火齊明，頭人共亦鬨然興起，不知張王二公，亦樂聽此聲否？大概聲雖可聽，總要景物相宜，今日聽戲，購票時則須仰面求人，入場後則擠得一身臭汗，雖有佳聲，已乏雅興。或緣滬地屋窄人衆，以其偏處斗室，毋寧廣場受擠，兼有聲色之樂矣。雖然，仍望戲院主人，於售票公開，售票員態度，及加位置三事，有以改之。

美國影迷的趨向 陶

不久以前，美國片商為欲明瞭影迷目標起見，故而各公司互相聯合，舉行了一次投票式的觀影測驗，來觀察究竟觀衆對於何類影片最具好感。結果共得五百餘萬票，分門別類之後，發現影迷最愛看喜劇片，最厭惡犯罪片，今錄其投票百分比如下：

喜劇片——百分之三十二。
音樂片——百分之二十一。
倫理文藝片——百分之十四。
歷史傳奇片——百分之十一。
悲劇片——百分之九。
戰事片——百分之七。
神怪片——百分之四。
犯罪片——百分之二。

怎樣攝製電影？！（四） 德綱

㊄欺騙觀衆的西洋鏡 影片中欺騙觀衆，使觀衆信以為真的西洋鏡，不知有多少，我們來舉幾個有趣而時常遇到的例子來講：在不少片中，觀衆時常會見一個神經病人，或一個想要自殺的朋友，兩手兩脚攀在摩天大廈的牆壁上，漸漸向上爬行，看了使人揑汗不止。爬到高頂時，竟還一躍跳往鄰廈的屋頂上去，要是一個不慎，必然跌得粉身粹骨無疑。這種危險驚人的勾當，拆穿了却一文錢都不值。原來方法是預先在攝影場的地上，舖了像高廈牆壁的佈景，然後請演員在地上爬動，開麥拉機置在一架很高的梯上，攝影師便把鏡頭垂向地面，對準演員拍攝，片子放映時，看去便如同真的演員在爬高牆了。還有一個有趣的欺騙觀衆的技巧，就是演員表演游泳（有時是真的溺死或死的鏡頭）。例如演溺死方法最簡單：演員面朝天平臥地上，兩手兩脚向空劃動，裝出掙扎的樣子，開麥拉放得很高，鏡頭向下垂，在鏡頭和演員身子中空距間安放着一玻璃盆的水，演員的動作映過水後，攝入片中，便完全像真一般，這是個很聰敏的技巧。

◆攝溺死法◆

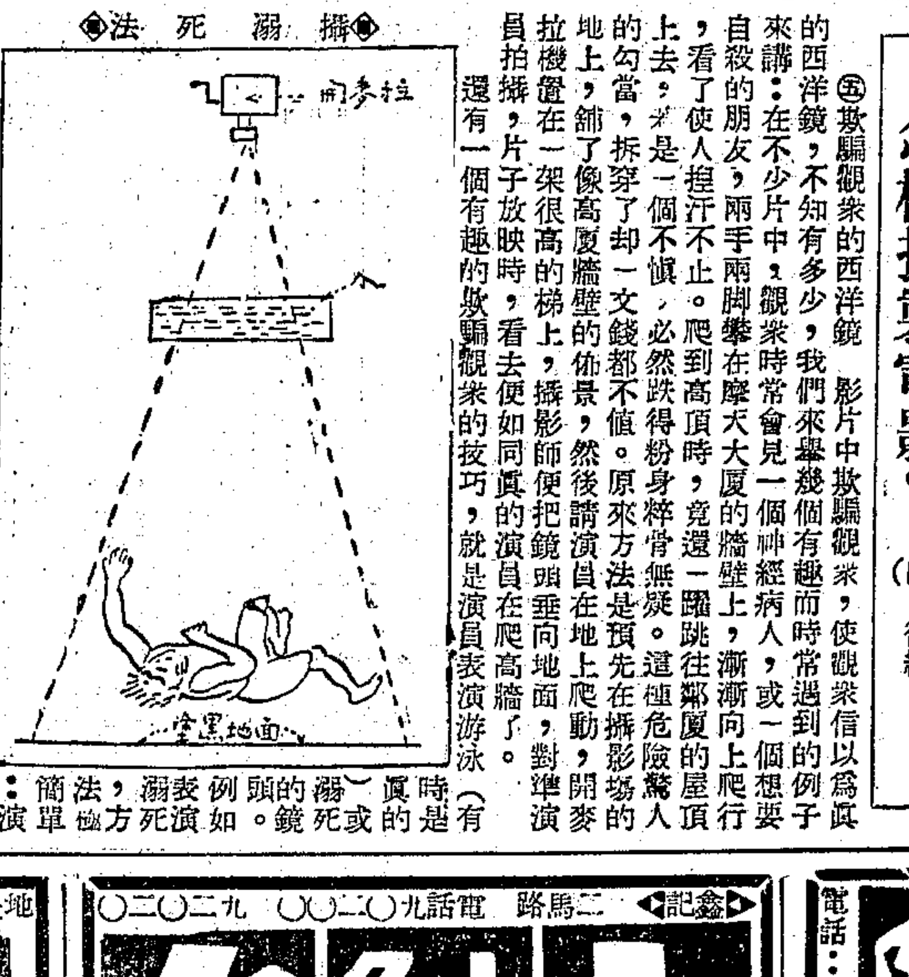

新光 電話 九四五九〇
明天夜場 九時一刻獻映
今晨十時開始售票
影迷相互探詢 最引起關切

人人要看 唯一名片
影迷公認有古美人之風度
第一次古裝主演片 袁美雲 (飾霍定金)
雙珠鳳
一個才子 一個淑女 一面有意 一面鍾情
少爺扮書僮 賣身投靠
堂樓送蓮花 私訂終身
梅熹(文必正) 童月娟(秋華) 白虹(倪鳳姑) 主演
(監製) 張善琨 (編導) 楊小仲
小關節，強調特別動作，細膩無比
華新鉅製

大光醫院
設備完善 病房寬暢 最新器械 取費從廉
門診 上午九時至十二時 下午二時至四時 診金伍角
兒童檢查全身 診金三角 祗取號金三角 逢星期日下午
專門醫師 分科診治
醫務長兼外科主任 湯銘新醫師
事務長兼內科主任 孫星若醫師
院長 顧眄涓醫師
院址 上海靜安寺路戈登路一號 電話 39876

平安 冷氣
片長不改 時間更短
雷蒙大偉作 梅賽 民族精神

玉蜻蜓 申貴生情死尼姑庵 轟動上海空前大觀
星期日早場 五彩卡通短片

亞蒙 白爾路太平橋
新鐘點 二時半 五時一刻 七時半 九時
價目 二角五分 幼童半價
陳雲裳 梅熹 合演 一夜皇后 (祗有今天四場)
明天二輪 孫敏 談瑛 合演

上海劇藝社假座 辣斐劇場 七〇〇〇〇
花園劇場 涼風習習 每晚散戲 專車送客
夏令時間 日場三時半 夜場八時半 地址 辣斐德路拉都路西
票價連捐 五角 七角 一元 四角 十時座 差定送票
最後二天 今天祇演夜場
上海屋簷下 編劇 夏衍 導演 吳江帆
正在想 曹禺新作 名貴非凡 注意演期

北山西路 山西 新鐘點 二時 四時 七時 九時半
座價 二角 三角 五分
恐怖 談瑛 領銜主演 梅熹 麻瘋女
明天開映 破浪長風 小范朋克

美杜 電話七〇八〇五 二時 五時 七時 九時
世界聞名無線電音樂隊 凱沙 開 亞道爾夫孟都 梅勞勒蒙 銀都艷異
特別加映 電化史進影

康悌路 金榮 三時 五時 七時 九時半
十一集 火燒紅蓮寺
千年巨蟒 吃人 梅花道人除害
下期 二十集

辣斐 德路貝勒路口 二時 四時 七時 九時
著名藝術大師 華德狄斯耐 空前精彩 一九四〇年全新傑作 五彩卡通新集
星期日早場 吉士馬立斯作 劇匪偉續 三角 兒童二角

京戲歇夏 共舞台 影戲院
祗有今明兩天 今天滿四場 二時 四時半 七時 九時一刻
二角 三角五分
歐洲大戰火中王某之嬌妻主演
大膽犧牲 稀世傑作 慾燄 描寫性慾問題 妙不可以言傳
見所未見 性美鉅片 錯過實在可惜
健美樂園

黃金大戲院 地址八仙橋
今天夜戲
王仲臣 神亭嶺
筱玲紅 九曲橋
陳少霖 李克昌 打鼓罵曹
陳盛泰 艾世菊 荷珠配
毛世來 袁世海 陳盛泰 貫盛習 詹世輔 羅盛公 全部 紅梅閣
此乃毛世來老生特別排演 再決演此
明天夜戲
粉菊花 盜庫
小三麻子 千里走單騎
陳少霖 李克昌 定軍山 (全部)
筱玲紅 貫盛習 毛世來 王仲臣 艾世菊 程少餘 南界關 全部 戰壽春
毛世來 貫盛習 又一應時好戲 (不日公演) 新天河配
(座價)

大舞台 鑫記 二馬路 電話九〇二二〇 九〇二〇二
對號入座上午九時售票 夜戲七點半演
今夜請早 天天客滿
(二十年前一轟動一時謀財害命好警世戲)
(實地真景) 閻瑞生 與王蓮英
百多洋行 老一品香 汽車兜風 包車 出堂差 麥田害命 佘山全景 福裕里 書寓 新世界 選舉 江灣跑馬 真比賽 真跑馬 真包車 真汽電
各界特煩 禮拜六日 白天繼續 演閻瑞生

更新 斌記 舞台 地址牛莊路 電話九一七七一七 九六〇五七
今天夜戲 上午十時售票 七時半至十一時半
王泉奎 譚富英 全本捉放曹 (過關)(公堂)(行路)(宿店)
哈寶山 羅文元 慈瑞全
計艷芬 胭脂虎
楊盛春 麒麟閣
陳麗芳 孝感天
明夜公演 勢必擁擠 請速預購戲券
楊盛春 大挑滑車
陳麗芳 花園贈金
馬秀二 小山壽美 蓉奪夫
譚富英的第一代表傑作 (全)(本) 珠簾寨
人人到處歡迎轟動 看家好戲 絕對精彩
敬思解寶 皇娘掛帥 箭射雙鵰 克用收威

新新公司附設 綠寶 新都
今天獻演 (冷氣開放) 日場三時半 夜場八時半
◉張恂子編導文藝喜劇◉ 女學士
電影明星 范雪朋 領銜主演 請早日登台
今天 日戲 全體紅角 斷腸花 夜戲 公演
施春軒 西施 早定座
座價 六角 八角 一元二角
座價 三角 五角 一元
訂座電話 九四四四四

東方書場 日夜說書 夜場八時一刻
話劇 座價 五角 七角 電話 92271
今夜 下集 俠女救夫人

大中華劇場 四馬路中段大華飯店 電話九〇九〇一
新鐘點 日場二半 夜場八點一刻
電話定座 專差送票
全滬申曲最紅領導者 筱文濱 上午開始定座
王雅琴 王筱新 (參加登台) 筱月珍 (病愈登台)
每逢星期六及其他節日 日場三時開演
今夜挽留一場
徐醉梅 本年金牌傑作 白艷冰 抱子投江
明天日戲 後天夜戲 董小宛 明末落花 初日演 西廂記

榮記 大世界
門票 二角半 贈送難民捐在內
中央 文武 雜耍
高峰 花園 舞廳
五層樓 評話 彈詞
王二先生東
影戲
火九曲樓
平劇 日戲 夜戲
桃花歌舞團 隱身神機
鄧寶國 劉福根 石根泉 朱國 童子
蕭飛 唐
治紹聯南維
南洋歐美魔術 鄧文慶
在共和表演 新見的幻術

大新 遊樂場
大京班 王碧雲 鄭法祥 孫柏齡
日戲 夜戲 西遊記 風波亭
東南女子越劇團 金艷芳 汪笑真
方朔精神團 東方朔
藝聲大歌舞班
有聲電影 兩大名片同時放映 王先生 藝海風光
高尚申曲 聯誼社 顧秀英 領導
紹興大戲